

ΕΛΛΗΝΙΚΗ ΕΤΑΙΡΙΑ ΙΑΤΡΙΚΗΣ ΨΥΧΟΛΟΓΙΑΣ
ΑΣΤΙΚΗ ΜΗ ΚΕΡΔΟΣΚΟΠΙΚΗ ΕΤΑΙΡΕΙΑ
ΝΟΜΙΚΗ ΥΠΗΡΕΣΙΑ

Ταχ. Δ/ση : Μακεδόνων 8 – Αθήνα, Τ.Κ. 11521
Αρμ. Δικηγόρος : Σπύρος Κλαδάς
Email : legal@medicalpsychology.eu
URL : https://medicalpsychology.eu

Αθήνα, 30-08-2024
Αρ. Πρωτ. 66

ΘΕΜΑ: ΓΕΝΙΚΗ ΚΑΙ ΕΙΔΙΚΗ ΣΥΓΓΡΑΦΗ ΥΠΟΧΡΕΩΣΕΩΝ ΓΙΑ ΤΗΝ ΠΡΟΜΗΘΕΙΑ ΕΙΔΩΝ ΚΑΘΑΡΙΣΜΟΥ ΚΑΙ ΣΤΙΛΒΩΣΗΣ ΓΙΑ ΤΟ ΟΙΚΟΤΡΟΦΕΙΟ Α5 «ΙΝΙΜΑ Κέρκυρας» ΤΗΣ Α.Μ.Κ.Ε. «ΕΛΛΗΝΙΚΗ ΕΤΑΙΡΙΑ ΙΑΤΡΙΚΗΣ ΨΥΧΟΛΟΓΙΑΣ».

Α. ΣΥΝΟΠΤΙΚΑ ΣΤΟΙΧΕΙΑ ΑΝΑΘΕΣΗΣ.

ΕΙΔΟΣ ΔΙΑΔΙΚΑΣΙΑΣ	Απευθείας ανάθεση με έρευνα αγοράς (σύμφωνα με τα άρθρα 118 & 328 του ν. 4412/2016).
ΚΑΤΑΛΗΚΤΙΚΗ ΗΜΕΡΟΜΗΝΙΑ ΠΑΡΑΛΑΒΗΣ ΠΡΟΣΦΟΡΑΣ	04 Σεπτεμβρίου 2024, ώρα 14.00 μ.μ.
ΗΜΕΡΟΜΗΝΙΑ ΕΞΕΤΑΣΗΣ ΠΡΟΣΦΟΡΑΣ	04 Σεπτεμβρίου 2024, ώρα 16.00 μ.μ.
ΤΟΠΟΣ ΔΙΕΝΕΡΓΕΙΑΣ	Μακεδόνων 8 – Πλατεία Μαβίλη, Τ.Κ. 115 21

<p>ΠΕΡΙΓΡΑΦΗ ΑΝΤΙΚΕΙΜΕΝΟΥ</p>	<p>Προμήθεια Ειδών Καθαρισμού και Στίλβωσης, για το Οικοτροφείο Α5 «<i>INIMA Κέρκυρας</i>» της Α.Μ.Κ.Ε. «Ελληνική Εταιρία Ιατρικής Ψυχολογίας» στη νήσο Κέρκυρα.</p>
<p>Χαρακτηρισμός Δαπάνης</p>	<p>Βεβαιωμένη ως επιλέξιμη δαπάνη, με αποκλειστική χρήση για τις ανάγκες του Οικοτροφείου Α5 «<i>INIMA Κέρκυρας</i>», από την Οικονομική Υπηρεσία του Οικοτροφείου.</p>
<p>Εκτιμώμενη Αξία συμπεριλαμβανομένων όλων των νομίμων κρατήσεων, χωρίς Φ.Π.Α.</p>	<p>Δυο χιλιάδες πεντακόσια ευρώ. (€ 2.500)</p>
<p>Φ.Π.Α.</p>	<p>Εξακόσια ευρώ. (€ 600) Δεδομένου ότι στα ζητούμενα είδη ενδέχεται να διαφέρει ο Φ.Π.Α. (6% ή 24%), αυτός θα διαμορφωθεί ανάλογα με τον αντίστοιχο των ειδών και σε κάθε περίπτωση ο Φ.Π.Α. δεν πρέπει να ξεπερνά το ποσό των εξακοσίων ευρώ (€ 600).</p>
<p>Εκτιμώμενη Αξία συμπεριλαμβανομένων όλων</p>	<p>Τρεις χιλιάδες εκατό ευρώ. (€ 3.100)</p>

<p>των νομίμων κρατήσεων με Φ.Π.Α.</p>	<p>Δεδομένου ότι στα ζητούμενα είδη ενδέχεται να διαφέρει ο Φ.Π.Α. (6% ή 24%), σε κάθε περίπτωση η εκτιμώμενη αξία συμπεριλαμβανομένων όλων των νομίμων κρατήσεων και του Φ.Π.Α. δεν πρέπει να ξεπερνά το ποσό των τριών χιλιάδων εκατό ευρώ (€ 3.100).</p>
<p>Κατηγορία Προϋπολογισμού</p>	<p>Πρόγραμμα Δημοσίων Επενδύσεων</p>
<p>Χρηματοδότηση</p>	<p>Πιστώσεις του Τακτικού Προϋπολογισμού του Υπουργείου Υγείας (Λογαριασμός Εξόδων: 2310802053, ειδικός φορέας 1015-203).</p>
<p>Κωδικός Αριθμός Εξόδου (ΚΑΕ) Δημόσιου Λογιστικού</p>	<p>Για τα Ν.Π.Ι.Δ. μη κερδοσκοπικού χαρακτήρα που υπάγονται στις διατάξεις του ν. 2716/1999 δεν υφίσταται εγκεκριμένος προϋπολογισμός με ΚΑΕ εξόδων.</p>

B. ΠΕΡΙΒΑΛΛΟΝ ΤΗΣ ΑΝΑΘΕΣΗΣ.

1. Η Α.Μ.Κ.Ε. «Ελληνική Εταιρία Ιατρικής Ψυχολογίας», ως φορέας ψυχικής υγείας, εποπτευόμενος από το Υπουργείο Υγείας και χρηματοδοτούμενος για την ίδρυση και τους πρώτους 18 μήνες λειτουργίας του Οικοτροφείου Α5 «*INIMA Κέρκυρας*» από το Ταμείο Ανάκαμψης και Ανθεκτικότητας στο πλαίσιο του έργου «Δημιουργία νέων Στεγαστικών Μονάδων Ψυχικής Υγείας για την ενίσχυση της προσβασιμότητας του

πληθυσμού σε υπηρεσίες Ψυχικής Υγείας», της Δράσης «Μεταρρύθμιση των Υπηρεσιών Ψυχικής Υγείας (ID 16820)», το οποίο εντάχθηκε στο Ταμείο Ανάκαμψης και Ανθεκτικότητας, δυνάμει της υπ' αριθ. 93607ΕΞ 2022/04-07-2022 (ΑΔΑ: ΨΙ4ΣΗ-5ΩΡΡ) απόφασης με κωδικό ΟΠΣ ΤΑ 5165728 και πλέον από τις πιστώσεις του Τακτικού Προϋπολογισμού του Υπουργείου Υγείας (Λογαριασμός Εξόδων: 2310802053, ειδικός φορέας 1015-203), έχοντας λάβει κατόπιν διαγωνισμού την υπ' αριθ. πρωτ. Γ3β/Γ.Π.οικ.73210/20-12-2022 (Α.Δ.Α. ΩΑ76465ΦΥΟ-ΛΗΩ) άδεια ίδρυσης και κατόπιν την υπ' αριθ. πρωτ. Γ3β/Γ.Π.7571/07-02-2024 (ΑΔΑ: ΡΒΡΕ465ΦΥΟ-ΡΨΕ) άδεια λειτουργίας Οικοτροφείου Α5 για ασθενείς πάσχοντες από άνοια τελικού σταδίου στην Κέρκυρα και στα πλαίσια λειτουργίας αυτού και παροχής υπηρεσιών ψυχικής υγείας προς τους ωφελούμενους του που διαμένουν σε αυτό, κρίνει αναγκαίο να αναθέσει την προμήθεια Ειδών Καθαρισμού και Στίλβωσης, για το Οικοτροφείο της και τη μεταφορά τους σε αυτό. Η δαπάνη έχει βεβαιωθεί ως επιλέξιμη, από την Οικονομική Υπηρεσία του Οικοτροφείου, με αποκλειστική χρήση για τις ανάγκες του Οικοτροφείου. Η παροχή της εν θέματι προμήθειας αφορά στο Υποκατάστημα της Εταιρείας που βρίσκεται στη νήσο Κέρκυρα, 3^ο χλμ Ε.Ο. Κέρκυρας- Παλαιοκαστρίτσας, Τ.Κ. 49100.

2. Δικαίωμα συμμετοχής για την ανάθεση της εν θέματι προμήθειας έχει κάθε φυσικό ή νομικό πρόσωπο το οποίο δύναται να είναι προμηθευτής των προκηρυσσόμενων ειδών και να παρέχει τα είδη της προμήθειας στο σύνολό τους.

Γ. ΑΝΤΙΚΕΙΜΕΝΟ ΤΗΣ ΑΝΑΘΕΣΗΣ.

Αντικείμενο της ανάθεσης είναι η προμήθεια ειδών Καθαρισμού και Στίλβωσης για το Οικοτροφείο «ΝΙΜΑ Κέρκυρας», σύμφωνα με τις Τεχνικές Προδιαγραφές – Αναλυτική Περιγραφή του **ΠΑΡΑΡΤΗΜΑΤΟΣ Ι**.

A/A	ΕΙΔΟΣ
1.	Είδη Καθαρισμού και Στίλβωσης (CPV: 39800000-0)

Δ. ΚΑΤΑΘΕΣΗ ΠΡΟΣΦΟΡΑΣ.

1. Η φάκελος συμμετοχής είτε αποστέλλεται στην ηλεκτρονική διεύθυνση της εταιρείας **prom@medicalpsychology.eu**, είτε κατατίθεται στη διεύθυνση Μακεδόνων 8, Αθήνα (Πλατεία Μαβίλη) – Τ.Κ. 115 21, σε κάθε περίπτωση **έως και τις 04-09-2024 και ώρα 14.00 μ.μ.** Φάκελος συμμετοχής ο οποίος υποβάλλεται εκπρόθεσμα επιστρέφεται στον οικονομικό φορέα και δεν λαμβάνεται υπόψη. Η Α.Μ.Κ.Ε. «Ελληνική Εταιρία Ιατρικής Ψυχολογίας» δεν αναλαμβάνει ευθύνη για τυχόν καθυστέρηση στην υποβολή ή παραλαβή του φακέλου συμμετοχής του οικονομικού φορέα από οιαδήποτε αιτία.
2. Το κείμενο του email ή ο φάκελος συμμετοχής αναγράφουν εντός (του email) ή εξωτερικά (του φακέλου) τα κάτωθι στοιχεία:
*«Προς Ελληνική Εταιρία Ιατρικής Ψυχολογίας
Μακεδόνων 8, Αθήνα (Πλατεία Μαβίλη) – Τ.Κ. 115 21
Ύποβολή Προσφοράς για την Απευθείας Ανάθεση της Προμήθειας Ειδών Καθαρισμού και Στίλβωσης για το Οικοτροφείο Α5 ΊΝΙΜΑ Κέρκυρας».*
3. Η προσφορά ισχύει και δεσμεύει τον οικονομικό φορέα για τριάντα (30) ημέρες από την κατάθεσή της και σε κάθε περίπτωση, εφόσον αυτός επιλεγεί, έως τη λήξη της Συμβάσεώς του και την παράδοση των ειδών.

Ε. ΔΗΜΟΣΙΟΤΗΤΑ.

Το παρόν και η Πρόσκληση αναρτώνται στον ιστότοπο της Εταιρείας.

ΣΤ. ΣΥΝΤΑΞΗ ΠΡΟΣΦΟΡΑΣ.

Ο οικονομικός φορέας καλείται να καταθέσει την προσφορά του για το σύνολο των ειδών που περιγράφονται στο **Παράρτημα Ι** και αυτή να είναι σύμφωνη με το Υπόδειγμα Οικονομικής Προσφοράς του **Παραρτήματος ΙΙ** της παρούσας. Προσφορά που υποβάλλεται για μέρος της προμήθειας, απορρίπτεται ως απαράδεκτη. Ανοικτές ή εναλλακτικές προσφορές δεν γίνονται δεκτές.

Ζ. ΤΡΟΠΟΣ ΥΠΟΒΟΛΗΣ ΦΑΚΕΛΟΥ.

1. Ο ενδιαφερόμενος θα πρέπει να αποστείλει email ή να υποβάλλει φάκελο συμμετοχής, σύμφωνα με τα κάτωθι του παρόντος.
2. Το email ή ο φάκελος συμμετοχής θα πρέπει να περιέχει δυο (2) υποφακέλους:
Υποφάκελος 1: Υποφάκελος δικαιολογητικών συμμετοχής.
Υποφάκελος 2: Υποφάκελος Προσφοράς.
3. Ο υποφάκελος δικαιολογητικών συμμετοχής οφείλει να περιλαμβάνει επί ποινή αποκλεισμού:
 - (α) Τα ακόλουθα έγγραφα νομιμοποίησης: (i) Ισχύον Καταστατικό (η υποβολή του Καταστατικού πρέπει να γίνει με ακριβές επικυρωμένο αντίγραφο υπογεγραμμένο από Δικηγόρο), έγγραφα πιστοποίησης της ισχύουσας εκπροσώπησης (Πρακτικό Δ.Σ. συγκρότησης σε σώμα ή πιστοποιητικό/βεβαίωση ισχύουσας σύνθεσης Δ.Σ. και νομίμου εκπροσώπου), εφόσον αφορά νομικό πρόσωπο. Σε περίπτωση που το νομικό πρόσωπο είναι εγγεγραμμένο στο Γ.Ε.ΜΗ., μπορεί να προσκομίσει το πιστοποιητικό και από εκεί. (ii) Έναρξη δραστηριότητας ατομικής επιχείρησης και τυχόν μεταβολές αυτής, εφόσον πρόκειται για φυσικό πρόσωπο.
 - (β) Πλήρες αντίγραφο Ποινικού Μητρώου (εν ισχύ) και Υπεύθυνη Δήλωση (η οποία θα φέρει γνήσιο υπογραφής από Κ.Ε.Π. ή gov.gr) περί μη δίωξης για κακουργήματα, για αδικήματα κατά της γενετήσιας ελευθερίας, για κάποιο από τα αδικήματα της παρ. 5 του άρθρου 8 του ν. 3528/2007, του νόμου περί ναρκωτικών, της δωροδοκίας και της

διαφθοράς, σύμφωνα με τον ν. 3560/2007, όπως εκάστοτε ισχύει, της δόλιας χρεωκοπίας και της νομιμοποίησης εσόδων από παράνομες δραστηριότητες σύμφωνα με την εκάστοτε κείμενη νομοθεσία, για το νόμιμο εκπρόσωπο / τους νόμιμους εκπροσώπους, το διαχειριστή / διαχειριστές και τα μέλη του Διοικητικού Συμβουλίου του νομικού προσώπου ή για το φυσικό πρόσωπο εφόσον πρόκειται για ατομική επιχείρηση.

(γ) Πιστοποιητικό περί μη πτώχευσης, μη κατάθεσης αίτησης πτώχευσης, μη κατάθεσης αίτησης για συνδιαλλαγή – εξυγίανση, μη κατάθεσης αίτησης για λύση και μη λύσης, εν ισχύ (Πιστοποιητικό Δικαστικής Φερεγγυότητας).

(δ) Φορολογική και Ασφαλιστική Ενημερότητα (εν ισχύ) κατά την κείμενη νομοθεσία, του Νομικού Προσώπου, εφόσον είναι Νομικό Πρόσωπο ή του Φυσικού Προσώπου.

(ε) Υπεύθυνη Δήλωση του νομίμου εκπροσώπου / των νομίμων εκπροσώπων και του διαχειριστή / των διαχειριστών του νομικού προσώπου (η οποία θα φέρει γνήσιο υπογραφής από Κ.Ε.Π. ή gov.gr) περί μη συνδρομής των λόγων αποκλεισμού από τη συμμετοχή σε διαδικασία σύναψης σύμβασης, σύμφωνα με όσα προβλέπονται ρητά στο Ν. 4412/2016 (Φ.Ε.Κ. Α' 147/08-08-2016) και ειδικώς στα άρθρα 73 και 74.

4. Ο υποφάκελος της οικονομικής προσφοράς περιλαμβάνει υπογεγραμμένη και σφραγισμένη οικονομική προσφορά παροχής της προκηρυσσόμενης Προμήθειας Ειδών Καθαρισμού και Στίλβωσης για τη Μονάδα Ψυχικής Υγείας «Οικοτροφείο Α5 'ΙΝΙΜΑ Κέρκυρας'» με αναλυτική περιγραφή της ειδών, της τιμής προ Φ.Π.Α. συμπεριλαμβανομένων όλων των κρατήσεων, του Φ.Π.Α. και της τιμής συμπεριλαμβανομένων όλων των νομίμων κρατήσεων και Φ.Π.Α (όρα **Παράρτημα II – Υπόδειγμα Οικονομικής Προσφοράς**), το οποίο αποτελεί αναπόσπαστο μέρος της παρούσας.

5. Σε περίπτωση μη δυνατότητας συμπερίληψης πιστοποιητικού στον υποφάκελο δικαιολογητικών συμμετοχής αποκλειστικά και μόνο λόγω καθυστέρησης της εκδόσεώς του από τις αρμόδιες διοικητικές αρχές, ο οικονομικός φορέας δύναται να υποβάλει αντ' αυτού, αντίγραφο της αιτήσεώς του προς την αρμόδια διοικητική αρχή για την χορήγηση του πιστοποιητικού, συνοδευόμενη από υπεύθυνη δήλωση του νομίμου εκπροσώπου σχετικά με το περιεχόμενο του πιστοποιητικού και με την υποχρέωση

προσκόμισης του πιστοποιητικού στη συνέχεια, και πάντως προ της εκδόσεως της αποφάσεως ανάθεσης και της υπογραφής της Συμβάσεως. Σε περίπτωση που το πιστοποιητικό δεν προσκομιστεί εντός ευλόγου χρόνου ή προσκομιστεί και το περιεχόμενό του δεν συμπίπτει με το περιεχόμενο της προηγηθείσας υπεύθυνης δήλωσης του νομίμου εκπροσώπου, ο φορέας αποκλείεται από την ανάθεση της προμήθειας.

H. ΕΚΤΙΜΩΜΕΝΗ ΑΞΙΑ ΣΥΜΒΑΣΗΣ – ΔΙΑΡΚΕΙΑ - ΠΛΗΡΩΜΗ.

1. Η προϋπολογισθείσα – εκτιμώμενη αξία της Σύμβασης Προμήθειας Ειδών Καθαρισμού και Στίλβωσης για το σύνολο των ειδών από **05-09-2024 έως και τις 31-12-2024**, ανέρχεται στο ποσό των **δυο χιλιάδων πεντακοσίων ευρώ (€ 2.500)** συμπεριλαμβανομένων όλων των νομίμων κρατήσεων, μη συμπεριλαμβανομένου Φ.Π.Α. και στο ποσό των τριών χιλιάδων εκατό ευρώ (€ 3.100) συμπεριλαμβανομένων όλων των νομίμων κρατήσεων και Φ.Π.Α. Μετά το πέρας του συμβατικού χρόνου, η προμήθεια λήγει αυτοδικαίως και αζημίως, χωρίς άλλη ειδοποίηση.
2. Η αμοιβή του Αναδόχου προσδιορίζεται από την οικονομική προσφορά του, η οποία δεν μπορεί να υπερβαίνει την ως άνω προϋπολογισθείσα – εκτιμώμενη αξία για το ανωτέρω χρονικό διάστημα. Δεδομένου ότι στα ζητούμενα είδη ενδέχεται να διαφέρει ο Φ.Π.Α. (6% ή 24%), αυτός θα διαμορφωθεί ανάλογα με τον αντίστοιχο των ειδών και σε κάθε περίπτωση ο Φ.Π.Α. δεν θα πρέπει να υπερβαίνει το ποσό των εξακοσίων ευρώ (€ 600). Ομοίως, η εκτιμώμενη αξία συμπεριλαμβανομένων κρατήσεων και του Φ.Π.Α., δεν πρέπει να υπερβαίνει το ποσό των τριών χιλιάδων εκατό ευρώ (€ 3.100).
3. Στην αμοιβή του Αναδόχου θα συμπεριλαμβάνονται όλα τα κόστη αγοράς και προμήθειας όλων των ειδών Καθαρισμού και Στίλβωσης, όλες οι εισφορές υπέρ τρίτων και ταμείων, όλοι οι φόροι, τα γενικά έξοδα, οι αμοιβές συνεργατών, οι μισθοί και οι ασφαλιστικές εισφορές του προσωπικού που τυχόν χρησιμοποιήσει ο Ανάδοχος, το νόμιμο κέρδος του και εν γένει, όλα τα σχετικά με την εκτέλεση της προμήθειας έξοδα και δαπάνες του (συμπεριλαμβανομένων των μεταφορικών εξόδων). Η αμοιβή του

Αναδόχου θα παραμείνει σταθερή και αμετάβλητη καθ' όλη τη διάρκεια ισχύος της Συμβάσεώς του ή τυχόν παράταση αυτής, χωρίς να υπόκειται σε οιαδήποτε μεταβολή (αναθεώρηση, αναπροσαρμογή) από οιαδήποτε αιτία. Η πληρωμή του Αναδόχου θα πραγματοποιείται κατόπιν προσκόμισης του οικείου νομίμου παραστατικού και κάθε άλλου δικαιολογητικού που τυχόν ήθελε ζητηθεί από τις αρμόδιες υπηρεσίες της Εταιρείας που διενεργούν τον έλεγχο και την πληρωμή. Ο Ανάδοχος υποχρεούται να αποστέλλει τα τιμολόγια του είτε σε ηλεκτρονική μορφή, είτε σε έντυπη μορφή με σχετική διαβιβαστική επιστολή του στις διευθύνσεις που η Εταιρεία του γνωστοποιεί. Κάθε παραστατικό (τιμολόγιο ή δελτίο αποστολής) θα πρέπει να φέρει τα πλήρη στοιχεία των παραδοτέων (περιγραφή, ποσότητα, τιμή μονάδας κ.τ.λ.) στο Οικοτροφείο. Τον Ανάδοχο θα βαρύνουν οι υπέρ τρίτων κρατήσεις, ως και κάθε άλλη επιβάρυνση, σύμφωνα με την κείμενη νομοθεσία, μη συμπεριλαμβανομένου Φ.Π.Α., για την προμήθεια των ειδών στον τόπο και με τον τρόπο που θα προβλέπεται στα έγγραφα της Σύμβασης.

4. Η πληρωμή της αμοιβής του Αναδόχου θα πραγματοποιείται από τον εταιρικό τραπεζικό λογαριασμό του Οικοτροφείου κατόπιν παράδοσης της προμήθειας και με την προϋπόθεση ότι αυτή πληροί τα τεχνικά χαρακτηριστικά, όπως αυτά περιγράφονται στο Παράρτημα Ι – Αναλυτική περιγραφή και Τεχνικές Προδιαγραφές Προμήθειας Ειδών Καθαρισμού και Στίλβωσης για το Οικοτροφείο Α5, που αποτελεί αναπόσπαστο μέρος της παρούσας. Συγκεκριμένα, η πληρωμή του Αναδόχου θα πραγματοποιείται εντός δεκαπέντε (15) ημερολογιακών ημερών, από το τέλος του ημερολογιακού μήνα και με την καταβολή του 100% της αξίας των παραδοτέων ειδών του προηγούμενου μήνα, μετά την οριστική παραλαβή αυτών. Ως εκ τούτου, η πληρωμή του Αναδόχου θα γίνεται απολογιστικά για τον πραγματικό αριθμό ειδών που παρέδωσε στο Οικοτροφείο κατά το χρονικό διάστημα που αφορά η πληρωμή. Η καταβολή του πληρωτέου ποσού θα γίνεται στον τραπεζικό λογαριασμό που θα υποδεικνύει ο Ανάδοχος.

5. Η πληρωμή του Αναδόχου θα γίνεται με το εξής ειδικό καθεστώς: Δια το λόγο ότι η Εταιρεία είναι μη κερδοσκοπική και χρηματοδοτείται για τη λειτουργία των Μονάδων της εν όλω από εθνικούς ή/και κοινοτικούς πόρους, η πληρωμή του Αναδόχου εξαρτάται απόλυτα από την εκάστοτε εκταμίευση των κονδυλίων για τη

λειτουργία του Οικοτροφείου. Ως εκ τούτου, η Εταιρεία δεν ευθύνεται ούτε περιέρχεται σε υπερήμερία αν δεν καταβάλλει έγκαιρα την αμοιβή του Αναδόχου, σε περίπτωση μη εκταμίευσης των σχετικών κονδυλίων.

Θ. ΤΟΠΟΣ, ΧΡΟΝΟΣ & ΤΡΟΠΟΣ ΠΑΡΑΔΟΣΗΣ ΤΗΣ ΠΡΟΜΗΘΕΙΑΣ.

1. Τα προς προμήθεια είδη θα πρέπει να παρασχεθούν αποκλειστικά από τον Ανάδοχο και με αποκλειστική ευθύνη του ως προς την ποιότητά τους και τα οποία θα πρέπει να είναι αποκλειστικά Α' ποιότητας, νόμιμα και ευρέως κυκλοφορούντα στην αγορά, σύμφωνα με τις Αγορανομικές και Υγειονομικές διατάξεις και να αποστέλλονται όποτε δηλωθεί η ανάγκη στο Οικοτροφείο Α5 «*INIMA Κέρκυρας*», στη διεύθυνση: **3^ο χλμ Ε.Ο. Κέρκυρας- Παλαιοκαστρίτσας, Κέρκυρα - Τ.Κ. 49100** και να τοποθετούνται από τον Ανάδοχο ή τους προστηθέντες του στον πρώτο (1^ο) όροφο του Οικοτροφείου, καθ' υπόδειξη του αρμοδίου υπαλλήλου του Οικοτροφείου. Τον κίνδυνο της βλάβης, φθοράς ή απώλειας των υπό προμήθεια ειδών φέρει μέχρι την τοποθέτησή τους στον υποδεικνυόμενο χώρο, ο Ανάδοχος. Ο τελευταίος υποχρεούται με δικά του έξοδα να ασφαλίσει τα υπό προμήθεια είδη, κατά παντός κινδύνου, κατά τη διάρκεια της μεταφοράς τους και μέχρι την τοποθέτησή τους στο Οικοτροφείο.

2. Ο Ανάδοχος θα παραδίδει τα είδη της προμήθειας **εντός εβδομήντα δυο (72) ωρών** από το αίτημα παραγγελίας του Οικοτροφείου σε κατάλληλη συσκευασία, σύμφωνα με τις βέλτιστες εμπορικές πρακτικές, ώστε να διασφαλίζει ότι τα Είδη Καθαρισμού και Στίλβωσης δεν θα έχουν ζημιές, ούτε θα έχουν εκτεθεί σε ακραίες θερμοκρασίες και βροχοπτώσεις κατά τη διάρκεια της διαμετακόμισης ή σε ανοιχτή αποθήκευση.

3. Ο Ανάδοχος υποχρεούται να παρέχει τα είδη της προμήθειας για το χρονικό διάστημα **από 05-09-2024 έως και 31-12-2024**, σύμφωνα με τις ανάγκες του Οικοτροφείου.

4. Η Σύμβαση θεωρείται ότι εκτελέστηκε όταν συντρέχουν οι κάτωθι προϋποθέσεις:

- (α) Παραδόθηκε ολόκληρη η ποσότητα.
- (β) Παραλήφθηκαν οριστικά ποσοτικά και ποιοτικά τα είδη που παραδόθηκαν.
- (γ) Έγινε η αποπληρωμή του συμβατικού τιμήματος, αφού προηγουμένως επιβλήθηκαν κυρώσεις ή εκπτώσεις.
- (δ) Εκπληρώθηκαν όλες οι συμβατικές υποχρεώσεις.

I. ΥΠΟΧΡΕΩΣΕΙΣ ΑΝΑΔΟΧΟΥ.

Ο Ανάδοχος έχει τις κάτωθι υποχρεώσεις με αποκλειστική ευθύνη του:

1. Να τηρεί κατά την εκτέλεση της Σύμβασης τις υποχρεώσεις του που απορρέουν από τις εκάστοτε ισχύουσες υγειονομικές διατάξεις καθώς και τις διατάξεις της περιβαλλοντικής, κοινωνικοασφαλιστικής και εργατικής νομοθεσίας, που έχουν θεσπιστεί με το δίκαιο της Ένωσης, το εθνικό δίκαιο, συλλογικές συμβάσεις ή διεθνείς διατάξεις περιβαλλοντικού, κοινωνικού και εργατικού δικαίου, όπως αυτές ελέγχονται και βεβαιώνονται από τις αρμόδιες δημόσιες αρχές και υπηρεσίες, που ενεργούν εντός των ορίων της ευθύνης και της αρμοδιότητάς τους.
2. Να έχει τις νόμιμες άδειες λειτουργίας και να αποτελεί νόμιμη επιχείρηση που προμηθεύεται, μεταπωλεί είδη Καθαρισμού και Στίλβωσης.
3. Να ενεργεί, εν γένει, σύμφωνα με το Νόμο και τη Σύμβαση, λαμβάνοντας τα κατάλληλα μέτρα για να διασφαλίσει την ομαλή και προσηκουσα εκτέλεση της τελευταίας και να μην ενεργήσει αθέμιτα, παράνομα ή καταχρηστικά καθ' όλη τη διάρκεια της εκτέλεσης της, σύμφωνα με τη ρήτρα ακεραιότητας που αποτελεί αναπόσπαστο τμήμα της Συμβάσεώς του.
4. Καθ' όλη τη διάρκεια εκτέλεσης της Σύμβασης, να συνεργάζεται στενά με την Εταιρεία, λαμβάνοντας υπόψη του οιοσδήποτε παρατηρήσεις της σχετικά με την εκτέλεση της Σύμβασης ή οιαδήποτε συνθήκη έκτακτης ανάγκης παραστεί.
5. Ο Ανάδοχος εγγυάται έναντι της Εταιρείας και αναλαμβάνει, επιπλέον:
 - (α) Όλα τα είδη θα είναι επώνυμα και διαδεδομένα την ελληνική αγορά.
 - (β) Ο «χρόνος ζωής» όλων των ειδών δεν θα είναι λιγότερος από δώδεκα (12) μήνες από την παράδοση.

(γ) Να παρέχει κατάλληλη συσκευασία, σύμφωνα με τις βέλτιστες εμπορικές πρακτικές, ώστε να διασφαλίζει ότι τα είδη που παραδίδει δεν θα έχουν ζημιές, ούτε θα έχουν εκτεθεί σε ακραίες θερμοκρασίες και βροχοπτώσεις κατά τη διάρκεια της διαμετακόμισης τους ή σε ανοιχτή αποθήκευση. Η Εταιρεία διατηρεί το δικαίωμα να απορρίψει κάθε αποστολή που θεωρείται ότι δεν έχει συσκευαστεί επαρκώς. Είδη που διαπιστώνεται ότι είναι ελαττωματικά αντικαθίστανται από τον Ανάδοχο εντός ευλόγου χρονικού διαστήματος και σε κάθε περίπτωση εντός πέντε (5) ημερών, από την έγγραφη ενημέρωσή του.

(δ) Να παραδίδει τα είδη, καθ' όλη τη διάρκεια της Σύμβασης, σύμφωνα με τις ανάγκες του Οικοτροφείου, εντός εβδομήντα δυο (72) ωρών από την εκάστοτε παραγγελία. Οι παραγγελίες, δύναται να μεταβάλλονται, ανάλογα με τις διαμορφούμενες ανάγκες, κατά τη διάρκεια εκτέλεσης της Σύμβασης. Η συνολική, όμως, ποσότητα ανά είδος προς παράδοση δεν μπορεί να υπερβεί τον μέγιστο αριθμό τεμαχίων ανά είδος, όπως ορίζεται στο ΠΑΡΑΡΤΗΜΑ Ι. Ο Ανάδοχος θα λαμβάνει έγκαιρα γνώση για κάθε αλλαγή.

(ε) Όλα τα είδη θα αποστέλλονται αποκλειστικά με ευθύνη και έξοδα του Αναδόχου, στη διεύθυνση 3^ο χλμ Ε.Ο. Κέρκυρας- Παλαιοκαστρίτσας (Κέρκυρα, Τ.Κ. 49100) σε υποδεικνυόμενο από την Εταιρεία χώρο. Τον κίνδυνο της βλάβης, φθοράς ή απώλειας των υπό προμήθεια ειδών φέρει, μέχρι την τοποθέτησή τους στον υποδεικνυόμενο από την Εταιρεία χώρο, ο Ανάδοχος.

(στ) Να ασφαλίσει τα υπό προμήθεια είδη, κατά παντός κινδύνου, κατά τη διάρκεια της μεταφοράς τους και μέχρι την τοποθέτησή τους στους χώρους, που θα του υποδειχθούν από τον αρμόδιο υπάλληλο της Εταιρείας.

(ζ) Θα είναι πλήρως και αποκλειστικά υπεύθυνος και θα λαμβάνει πλήρη μέριμνα για την ασφάλεια του προσωπικού του που εισέρχεται στο χώρο του Οικοτροφείου και ειδικώς εκεί όπου παραδίδονται τα προς προμήθεια είδη και θα εξασφαλίζει ότι το προσωπικό αυτό θα συμμορφώνεται πλήρως με τις οιοσδήποτε εφαρμοστέες από την Εταιρεία απαιτήσεις και διαδικασίες.

(η) Θα επιλέγει, θα διαθέτει, θα χρησιμοποιεί και θα διατηρεί για τις ανάγκες της Σύμβασης κατάλληλο, επαρκές και ειδικευμένο προσωπικό, τεχνικά εξοπλισμένα με τα απαραίτητα μέσα και εργαλεία, που θα εκτελεί τις εργασίες του, θα το έχει

ασφαλισμένο και θα αναλάβει αποκλειστικώς την αμοιβή του (η Εταιρεία ουδεμία ευθύνη θα φέρει για τα ανωτέρω). Ειδικότερα, το πάσης φύσης προσωπικό του Αναδόχου, που τυχόν θα χρησιμοποιηθεί με οιονδήποτε τρόπο στην προμήθεια ή οιοσδήποτε τρίτος που σχετίζεται με οιοδήποτε τρόπο με την προμήθεια, δεν θα συνδέεται με την Εταιρεία με σχέση εργασίας ή παροχής ανεξαρτήτων υπηρεσιών ή έργου ή με καμία άλλη σχέση. Συνεπώς, η Εταιρεία δεν θα έχει προς τα πρόσωπα αυτά, καμία υποχρέωση για καταβολή μισθών, ημερομισθίων, αμοιβών, αποζημιώσεων, ασφαλιστικών εισφορών κ.λπ., οι οποίες βαρύνουν αποκλειστικά και μόνον τον Ανάδοχο - Προμηθευτή. Η Εταιρεία, περαιτέρω, δεν έχει υποχρέωση καταβολής αποζημίωσης για υπερωριακή απασχόληση ή οιαδήποτε άλλη αμοιβή στο προσωπικό του Αναδόχου - προμηθευτή ή τρίτων. Επιπλέον, ο Ανάδοχος - προμηθευτής υποχρεούται να μεριμνά ώστε το προσωπικό και οι συνεργάτες του να είναι νόμιμα ασφαλισμένοι στον Ε.Φ.Κ.Α. ή σε άλλο Οργανισμό Κύριας Ασφάλισης και να τηρεί, ενημερώνει και υποβάλλει τις σχετικές καταστάσεις προσηκόντως και εντός της νόμιμης προθεσμίας. Για την υπερωριακή ή τη νυκτερινή εργασία του ίδιου ή του προσωπικού του ή των συνεργατών του, ο Ανάδοχος - προμηθευτής δεν θα δικαιούται καμία αμοιβή, επιπλέον της συμφωνηθείσας αμοιβής. Ο Ανάδοχος - προμηθευτής είναι υπεύθυνος αστικώς και ποινικώς για οποιοδήποτε ατύχημα, τραυματισμό ή βλάβη του προσωπικού, των συνεργατών του και γενικά των απασχολουμένων από αυτόν με οιονδήποτε τρόπο για τις ανάγκες της σύμβασης της εν λόγω προμήθειας. Επίσης, ο Ανάδοχος - προμηθευτής είναι αποκλειστικά αστικώς και ποινικώς υπεύθυνος για οιαδήποτε διακινδύνευση ή απειλή ή βλάβη της υγείας ωφελούμενου του Οικοτροφείου, η οποία προκληθεί από την εν θέματι Προμήθεια.

(θ) Ο συμβατικός χρόνος παράδοσης των ειδών μπορεί να παρατείνεται, πριν από τη λήξη του αρχικού συμβατικού χρόνου παράδοσης, μόνο κατόπιν απόφασης της Εταιρείας και για ειδικά αιτιολογημένους λόγους.

(ι) Η Εταιρεία θα έχει δέκα (10) ημερολογιακές ημέρες μετά την ορθή παραλαβή των αγορασθέντων αγαθών για να τα επιθεωρήσει και είτε θα τα δεχτεί είτε να τα απορρίψει ως μη συμμορφούμενα με την Οικονομική Προσφορά. Βάσει ελέγχου ενός έγκυρου δείγματος, η Εταιρεία μπορεί να απορρίψει ολόκληρη την παράδοση. Όλα τα απορριφθέντα προϊόντα θα επιστραφούν στον Ανάδοχο αναλαμβάνοντας ο ίδιος τον

οιοδήποτε κίνδυνο και με δικά του έξοδα. Ο Ανάδοχος συμφωνεί ότι τυχόν πληρωμή από την Εταιρεία των παραδοθέντων ειδών δεν θα θεωρείται αποδοχή οιοδήποτε αγαθού παραδίδεται βάσει αυτής.

(ια) Η Εταιρεία δια των εξουσιοδοτημένων εργαζομένων της έχει το δικαίωμα να επιθεωρεί ή / και να ελέγχει τα είδη, χωρίς επιπλέον κόστος, στις εγκαταστάσεις του Αναδόχου, στο σημείο παράδοσης ή στον τελικό προορισμό. Ο Ανάδοχος οφείλει να διευκολύνει τις εν λόγω επιθεωρήσεις και παρέχει την απαιτούμενη βοήθεια.

(ιβ) Σε περίπτωση που διαπιστωθεί κατά τη διαδικασία των ανωτέρω ελέγχων, ότι κάποιο από τα είδη δεν ανταποκρίνεται στις τεχνικές προδιαγραφές, τότε αυτό αποτελεί αιτία μη καταβολής του αντιτίμου του συνόλου των ειδών που παραδόθηκαν μαζί με τα ελεγχθέντα είδη. Τα ποσά που έχουν καταβληθεί εκ των προτέρων από την Εταιρεία θα επιστραφούν το αργότερο μέχρι την ημερομηνία καταγγελίας. Τυχόν μετέπειτα απόρριψη της Προσφοράς κατισχύει της προηγούμενης αποδοχής της.

(ιγ) Ο συμβατικός χρόνος φόρτωσης - παράδοσης των ειδών μπορεί να μετατίθεται όταν συντρέχουν λόγοι ανωτέρας βίας ή άλλοι ιδιαιτέρως σοβαροί λόγοι, που καθιστούν αντικειμενικώς αδύνατη την εμπρόθεσμη παράδοση των συμβατικών ειδών.

(ιδ) Εάν λήξει ο συμβατικός χρόνος παράδοσης, χωρίς να υποβληθεί εγκαίρως αίτημα παράτασης ή, εάν λήξει ο παραταθείς, κατά τα ανωτέρω, χρόνος, χωρίς να παραδοθούν τα προς προμήθεια είδη ή μέρος αυτών, ο Ανάδοχος κηρύσσεται έκπτωτος και υπόκειται στις προβλεπόμενες κυρώσεις. Ο Ανάδοχος ευθύνεται για το διαφέρον που τυχόν προκύψει και για κάθε ζημία, που η Εταιρεία τυχόν υποστεί, εφόσον αυτός προμηθευτεί τα αγαθά, που δεν παραδόθηκαν προσηκόντως από τον έκπτωτο Ανάδοχο, αναθέτοντας το ανεκτέλεστο αντικείμενο της Σύμβασης σε τρίτο οικονομικό φορέα-Προμηθευτή. Η έκπτωση του Αναδόχου και τυχόν ποινικές ρήτρες επιβάλλονται σύμφωνα με τον Ν. 4412/2016.

(ιε) Αν ο αρμόδιος υπάλληλος παραλαβής παραλάβει τα προς προμήθεια είδη με παρατηρήσεις, αναφέρει στο σχετικό πρωτόκολλο τις αποκλίσεις που παρουσιάζουν αυτά από τους όρους της σύμβασης και διατυπώνει αιτιολογημένα τη γνώμη του για το ζήτημα αν τα είδη είναι κατάλληλα ή όχι για τη χρήση που προορίζονται. Η τελική απόφαση για την καταλληλότητα ανήκει στον νόμιμο εκπρόσωπο της Εταιρείας. Εφόσον κριθεί κατά τα προαναφερόμενα, ότι οι παρεκκλίσεις των ειδών δεν

επηρεάζουν την καταλληλότητα του και μπορούν να χρησιμοποιηθούν, μπορεί να εγκριθεί η παραλαβή των ειδών, με ή χωρίς έκπτωση επί της συμβατικής τιμής. Σε αντίθετη περίπτωση, εφόσον κριθεί ότι οι παρεκκλίσεις των ειδών επηρεάζουν την καταλληλότητα τους και δεν μπορούν να χρησιμοποιηθούν, με αιτιολογημένη απόφαση του νομίμου εκπροσώπου της Εταιρείας, τα είδη μπορεί να απορριφθούν. Σε περίπτωση οριστικής απόρριψης ολόκληρης ή μέρους της συμβατικής ποσότητας των ειδών, με απόφαση του νομίμου εκπροσώπου της Εταιρείας, μπορεί να εγκρίνεται αντικατάστασή τους με άλλα, που να είναι σύμφωνα με τους όρους της παρούσας σύμβασης, στους χρόνους, τη διαδικασία αντικατάστασης και την τακτή προθεσμία που ορίζονται στην απόφαση αυτή. Αν ο Ανάδοχος δεν αντικαταστήσει τα είδη που απορρίφθηκαν μέσα στην προθεσμία που του τάχθηκε και εφ' όσον έχει λήξει ο συμβατικός χρόνος, κηρύσσεται έκπτωτος και υπόκειται στις προβλεπόμενες κυρώσεις.

(ιστ) Αν ο αρμόδιος υπάλληλος παραλαβής (της Εταιρείας) κρίνει ότι τα παραδοτέα, δεν ανταποκρίνονται πλήρως στους όρους της Σύμβασης, συντάσσεται πρωτόκολλο προσωρινής παραλαβής, που αναφέρει τις παρεκκλίσεις που διαπιστώθηκαν από τους όρους της σύμβασης, οπότε και με την παρουσία εκπροσώπων των συμβαλλομένων, διαπιστώνεται, με κάθε είδους κατάλληλο τρόπο, αν οι αναφερόμενες παρεκκλίσεις επηρεάζουν την καταλληλότητα των παραδοτέων. Στην περίπτωση που διαπιστωθεί ότι δεν επηρεάζεται η καταλληλότητα, με αιτιολογημένη απόφαση του νόμιμου εκπροσώπου της Εταιρείας ή εξουσιοδοτημένου, από αυτόν, υπαλλήλου ή συνεργάτη, μπορεί να εγκριθεί η παραλαβή, είτε με έκπτωση επί της συμβατικής αξίας, η οποία θα πρέπει να είναι ανάλογη προς τις διαπιστωθείσες παρεκκλίσεις, είτε χωρίς, αν διαπιστωθεί ότι οι παρεκκλίσεις που διαπίστωσε ο υπάλληλος παραλαβής ήταν ήσσονος σημασίας. Αν διαπιστωθεί ότι επηρεάζεται η καταλληλότητα, με αιτιολογημένη απόφαση του νόμιμου εκπροσώπου της Εταιρείας ή εξουσιοδοτημένου, από αυτόν, υπαλλήλου ή συνεργάτη, απορρίπτονται τα παραδοτέα, με την επιφύλαξη και των λοιπών όρων της Σύμβασης του Αναδόχου. Αν παρέλθει χρονικό διάστημα μεγαλύτερο των δέκα (10) ημερών από την ημερομηνία υποβολής του παραδοτέου από τον Ανάδοχο και δεν έχει εκδοθεί πρωτόκολλο παραλαβής ή πρωτόκολλο με παρατηρήσεις, θεωρείται ότι η παραλαβή έχει συντελεστεί αυτοδίκαια. Η Εταιρεία διατηρεί ανά πάσα στιγμή το δικαίωμα να προβεί σε ελέγχους

των παραδοθέντων ειδών. Κατά τη διαδικασία του ελέγχου καλείται να παραστεί και ο Ανάδοχος - προμηθευτής. Επιπλέον, η Εταιρεία δικαιούται να διενεργεί τους απαραίτητους ελέγχους στις εγκαταστάσεις του Αναδόχου. Σε περίπτωση που διαπιστωθούν επανειλημμένες παρεκκλίσεις από τα προβλεπόμενα ή παρεκκλίσεις επικίνδυνες για την υγεία και την ασφάλεια των ωφελούμενων, η Εταιρεία διατηρεί το δικαίωμα καταγγελίας της σύμβασης και αναζήτησης κάθε θετικής κι αποθετικής της ζημίας, χωρίς να αποκλείεται και η αποζημίωση της λόγω της ηθικής βλάβης της επωνυμίας της. Εφόσον από τη χρήση των ακατάλληλων αγαθών προκλήθηκαν αρνητικές επιπτώσεις στην υγεία των ωφελούμενων ή εργαζόμενων του Οικοτροφείου, ο Ανάδοχος υποχρεούνται να αναλάβει όλες τις δαπάνες αποκατάστασης της βλάβης της υγείας που προξένησε από τα ακατάλληλα αγαθά, καθώς και της φήμης της Εταιρείας.

(ιζ) Σε περίπτωση οριστικής απόρριψης ολόκληρης ή μέρους της συμβατικής ποσότητας των παραδοτέων, με απόφαση του νόμιμου εκπροσώπου της Εταιρείας ή εξουσιοδοτημένου, από αυτόν, υπαλλήλου ή συνεργάτη, μπορεί να εγκρίνεται αντικατάστασή τους με άλλα, που να είναι σύμφωνα με τους όρους της Σύμβασης, στους χρόνους, με τη διαδικασία αντικατάστασης και στην τακτή προθεσμία που θα ορίζονται στην απόφαση αυτή. Αν ο Ανάδοχος - προμηθευτής δεν αντικαταστήσει τα παραδοτέα που απορρίφθηκαν μέσα στην προθεσμία που του τάχθηκε και εφ' όσον έχει λήξει ο συμβατικός χρόνος, θα επέρχονται σε βάρος του οι συνέπειες που προβλέπονται στο παρόν άρθρο.

(ιη) Ευθύνεται για το διαφέρον που τυχόν προκύψει και για κάθε ζημία, που η Εταιρεία τυχόν υποστεί, εφόσον αυτή προμηθευτεί τα παραδοτέα είδη / αγαθά, που δεν παραδόθηκαν προσηκόντως από τον Ανάδοχο, από τρίτον οικονομικό φορέα - προμηθευτή. Η Εταιρεία δικαιούται να προμηθευτεί είδη Καθαρισμού και Στίλβωσης από τρίτο οικονομικό φορέα, σε περίπτωση επείγουσας και απρόβλεπτης ανάγκης, την οποία δεν μπορεί να εξυπηρετήσει ο Ανάδοχος στους χρόνους που επιθυμεί η Εταιρεία.

(ιθ) Να λαμβάνει τα κατάλληλα μέτρα για να διαφυλάξει την εμπιστευτικότητα των πληροφοριών που έρχονται σε γνώση του εξ' αφορμής της εργασίας του.

(κ) Αναλαμβάνει κάθε είδους μεταφορικά έξοδα τα οποία απαιτούνται για τις παραδόσεις των ειδών της προμήθειας.

ΙΑ. ΕΓΓΥΥΣΗ – ΔΗΛΩΣΗ ΑΝΑΔΟΧΟΥ.

Ο Ανάδοχος δηλώνει και εγγυάται στην Εταιρεία ότι:

(α) Τα προς παράδοση είδη θα συμμορφώνονται με τις νόμιμες προδιαγραφές και δεν θα παρουσιάζουν ελαττώματα. Η εγγύηση του Αναδόχου θα ισχύει για δώδεκα (12) μήνες από την παράδοση και αποδοχή των αγαθών. Η συνέχιση της χρήσης αυτών των αγαθών από την Εταιρεία, μετά την ενημέρωση του Αναδόχου για το ελάττωμα, δεν θα θεωρείται παραίτηση από την εγγύηση που χορηγεί ο Ανάδοχος.

(β) Είναι κύριος των αγαθών, τυγχάνει επιχείρηση οικονομικά υγιής και δεόντως εξουσιοδοτημένη, με επαρκείς ανθρώπινους πόρους, εξοπλισμό, ικανότητες, εμπειρογνωμοσύνη και δεξιότητες απαραίτητες για την πλήρη και ικανοποιητική, εντός της προβλεπόμενης προθεσμίας, παράδοση των αγαθών.

(γ) Λαμβάνει όλα τα κατάλληλα μέτρα για να εξασφαλίσει ότι οι υπάλληλοί του ή οιοδήποτε άλλο πρόσωπο απασχολείται και ελέγχεται από αυτόν για να ασκήσει οιοσδήποτε δραστηριότητες στο πλαίσιο της παρούσας Σύμβασης, δεν συμμετέχει σε σεξουαλική δραστηριότητα με παιδιά - άτομα κάτω των δεκαοκτώ (18) ετών.

ΙΒ. ΣΥΜΒΑΤΙΚΕΣ ΚΥΡΩΣΕΙΣ – ΑΠΟΖΗΜΙΩΣΗ.

1. Ο Ανάδοχος ευθύνεται για το διαφέρον που τυχόν προκύψει και για κάθε ζημία, που η Εταιρεία τυχόν υποστεί, εφόσον αυτή υποχρεωθεί να λάβει τα είδη της προμήθειας από τρίτον οικονομικό φορέα, λόγω αντισυμβατικής συμπεριφοράς του.

2. Ο Ανάδοχος θα πρέπει να υπερασπίζεται, να αποζημιώνει και να απαλλάσσει την Εταιρεία, τους εργαζομένους και τους αντιπροσώπους της από και έναντι όλων των ζημιών, εξόδων, αποζημιώσεων και εξόδων (συμπεριλαμβανομένων των νομικών αμοιβών και εξόδων), αξιώσεων, αγωγών, απαιτήσεων και υποχρεώσεων οιοδήποτε είδους ή φύσεως, εφόσον προκύπτει από ή οφείλεται σε πράξεις ή παραλείψεις του Αναδόχου ή των υπαλλήλων ή αντιπροσώπων ή συνεργατών ή προμηθευτών του, κατά την εκτέλεση της Σύμβασης αυτής. Η Εταιρεία ειδοποιεί άμεσα τον Ανάδοχο για

οιαδήποτε γραπτή αξίωση, απώλεια ή απαίτηση για την οποία ο Ανάδοχος είναι υπεύθυνος βάσει αυτής της ρήτρας. Η παρούσα ρήτρα επιβιώνει σε περίπτωση μετέπειτα απόρριψης των παραδοθέντων ειδών.

ΙΓ. ΔΙΚΑΙΩΜΑ ΜΟΝΟΜΕΡΟΥΣ ΛΥΣΗΣ ΤΗΣ ΣΥΜΒΑΣΗΣ.

Η Εταιρεία μπορεί να καταγγείλει τη Σύμβαση κατά τη διάρκεια της εκτέλεσής της σε οιαδήποτε από τις κατωτέρω περιπτώσεις αζημίως.

1. Κατόπιν παράβασης των όρων της Σύμβασης από πλευράς του Αναδόχου, με έγγραφη καταγγελία που θα επιδίδεται στον αντισυμβαλλόμενο με οιοδήποτε νόμιμο τρόπο. Πριν από την καταγγελία η Εταιρεία οφείλει να ειδοποιήσει γραπτώς τον Ανάδοχο σχετικά με την παράβαση και να τον καλέσει να επανορθώσει άμεσα την παράβαση, εκτός εάν δεν υφίσταται εκ των πραγμάτων δυνατότητα επανόρθωσης ή η παράβαση οφείλεται σε δόλο ή βαριά αμέλειά του και η Εταιρεία δεν επιθυμεί πλέον, εκ του λόγου αυτού, τη συνέχιση της Σύμβασης.
2. Η Σύμβαση υποστεί ουσιώδη τροποποίηση, που θα απαιτούσε νέα διαδικασία σύναψης σύμβασης.
3. Ο Νόμιμος Εκπρόσωπος ή Διαχειριστής ή μέλος του Δ.Σ. του Νομικού Προσώπου ή το φυσικό πρόσωπο καταδικαστεί αμετάκλητα, κατά τη διάρκεια εκτέλεσης της Σύμβασης, για ένα από τα παρακάτω αδικήματα: φοροδιαφυγής, μη υποβολής δήλωσης ή υποβολής ανακριβούς δήλωσης φορολογίας εισοδήματος, μη απόδοσης ή ανακριβής απόδοσης Φ.Π.Α., παρακρατούμενων και επιρριπτόμενων φόρων, τελών ή εισφορών, έκδοσης ή αποδοχής εικονικών φορολογικών στοιχείων για ανύπαρκτη συναλλαγή στο σύνολό της ή για μέρος αυτής, της μη καταβολής χρεών προς το Δημόσιο, καθώς και για τα εγκλήματα κατά της ιδιοκτησίας, εγκλήματα κατά της περιουσίας και εγκλήματα περί τα υπομνήματα.
4. Ο Ανάδοχος πτωχεύσει ή υπαχθεί σε διαδικασία ειδικής εκκαθάρισης ή τεθεί υπό αναγκαστική διαχείριση από εκκαθαριστή ή από το δικαστήριο ή υπαχθεί σε διαδικασία πτωχευτικού συμβιβασμού ή αναστείλει τις επιχειρηματικές του δραστηριότητες ή υπαχθεί σε διαδικασία εξυγίανσης και δεν τηρεί τους όρους αυτής ή

εάν βρεθεί σε οποιαδήποτε ανάλογη κατάσταση, προκύπτουσα από παρόμοια διαδικασία, προβλεπόμενη σε εθνικές διατάξεις νόμου.

5. Ο Ανάδοχος παραβεί αποδεδειγμένα τις υποχρεώσεις του που απορρέουν από τη Σύμβασή του.
6. Αν το προσωπικό του Αναδόχου διαπράξει οιαδήποτε πράξη βίας ή παρενόχλησης (ενδεικτικά και όχι περιοριστικά: ηθικής, σεξουαλικής, λεκτικής) έναντι των ωφελούμενων της Εταιρείας.
7. Σε περίπτωση που ο Ανάδοχος δεν εκπληρώνει τις υποχρεώσεις του έναντι του προσωπικού του και του ασφαλιστικού φορέα αυτού.
8. **(α)** Διακοπεί η χρηματοδότηση της Εταιρείας για το Οικοτροφείο ή/και **(β)** μεταβληθεί/ούν / αναμορφωθεί/ούν για οιοδήποτε λόγο το χρηματοδοτικό εργαλείο ή/και οι όροι της χρηματοδότησης των Μονάδων Ψυχικής Υγείας της Εταιρείας ή/και η οικεία νομοθεσία που διέπει τις Μονάδες Ψυχικής Υγείας της Εταιρείας και την παρούσα προμήθεια ή/και ο προϋπολογισμός του Οικοτροφείου ή/και διακοπεί για οιοδήποτε λόγο η λειτουργία της Μονάδας.
9. Ο Ανάδοχος δεν έχει δικαίωμα, σε οιαδήποτε από τις παραπάνω περιπτώσεις, να απαιτήσει την εκτέλεση της προμήθειας μέχρι την κάλυψη του συνολικού προϋπολογισμού της.

ΙΔ. ΠΛΗΡΟΦΟΡΙΕΣ.

Ο ενδιαφερόμενος μπορεί να λαμβάνει πληροφορίες από το ηλεκτρονικό ταχυδρομείο της Α.Μ.Κ.Ε. «Ελληνική Εταιρία Ιατρικής Ψυχολογίας» info@medicalpsychology.eu ή στο τηλέφωνο 210 6441945.

ΙΕ. ΕΜΠΙΣΤΕΥΤΙΚΟΤΗΤΑ – ΠΡΟΣΩΠΙΚΑ ΔΕΔΟΜΕΝΑ.

1. Ο Ανάδοχος αναλαμβάνει να μην αποκαλύπτει σε οιοδήποτε πρόσωπο ή να χρησιμοποιεί με άλλο τρόπο οιοδήποτε εμπιστευτικές πληροφορίες σχετικές με την

Εταιρεία ή γενικότερα την εν θέματι προμήθεια που διαχειρίζεται και τα οποία έρχονται σε γνώση του ή υποπίπτουν στην αντίληψή του εξαιτίας ή εξ αφορμής της Συμβάσεώς του, είτε κατά τη διάρκεια αυτής είτε σε οιοδήποτε μεταγενέστερο στάδιο. Ο Ανάδοχος ευθύνεται και αναλαμβάνει την υποχρέωση οι υπάλληλοί του, τα στελέχη ή οι βοηθοί εκπλήρωσής του που λαμβάνουν γνώση των ανωτέρω, να συμμορφώνονται με τις διατάξεις του παρόντος κεφαλαίου.

2. Η Εταιρεία και ο Ανάδοχος οφείλουν να τηρούν τις υποχρεώσεις που απορρέουν από την εφαρμογή του Κανονισμού (ΕΕ) 2016/679 για την προστασία των φυσικών προσώπων έναντι της επεξεργασίας των δεδομένων προσωπικού χαρακτήρα και για την ελεύθερη κυκλοφορία των δεδομένων αυτών και την κατάργηση της οδηγίας 95/46/ΕΚ (Γενικός Κανονισμός Προστασίας Δεδομένων / General Data Protection Regulation – GDPR) και του Ν. 4624/2019 (Α' 137). Ειδικότερα:

(α) Ως προς την επεξεργασία από την Εταιρεία των προσωπικών δεδομένων του Αναδόχου, συμπεριλαμβανομένων των προστηθέντων συνεργατών του, ισχύουν τα παρακάτω:

(i) Ο Ανάδοχος συναινεί στο πλαίσιο της διαδικασίας εκτέλεσης της σύμβασης και επιτρέπει στην Εταιρεία να προβεί σε αναζήτηση και επιβεβαίωση όλων των αναγκαίων δικαιολογητικών, στην αναγκαία επεξεργασία και διατήρηση δεδομένων προσωπικού χαρακτήρα και στην ανταλλαγή πληροφοριών με άλλες δημόσιες αρχές.

(ii) Η Εταιρεία αποθηκεύει και επεξεργάζεται τα στοιχεία προσωπικών δεδομένων του Αναδόχου, τα οποία είναι αναγκαία για την εκτέλεση της σύμβασής του, την εκπλήρωση των μεταξύ τους συναλλαγών και την εν γένει συμμόρφωσή του με νόμιμη υποχρέωση, σε έγχαρτο αρχείο και σε ηλεκτρονική βάση με υψηλά χαρακτηριστικά ασφαλείας με πρόσβαση αυστηρώς και μόνο σε εξουσιοδοτημένα πρόσωπα ή παρόχους υπηρεσιών στους οποίους αναθέτει την εκτέλεση συγκεκριμένων εργασιών για λογαριασμό της και οι οποίοι διενεργούν πράξεις επεξεργασίας προσωπικών δεδομένων.

(iii) Η Εταιρεία θα προβεί σε συλλογή και επεξεργασία (π.χ. συλλογή, καταχώριση, οργάνωση, αποθήκευση, μεταβολή, διαγραφή, καταστροφή κ.λπ.), για τους ανωτέρω αναφερόμενους σκοπούς, των δεδομένων προσωπικού

χαρακτήρα όπως: επίσημων στοιχείων ταυτοποίησης, στοιχείων επικοινωνίας, δεδομένων και πληροφοριών κοινωνικοασφαλιστικών και φορολογικών απαιτήσεων, γενικών πληροφοριών, στοιχείων πληρωμής, χρηματοοικονομικών πληροφοριών και λογαριασμών, δεδομένων ειδικής κατηγορίας, των οποίων η συλλογή και επεξεργασία επιβάλλεται από τους όρους εκτέλεσης της σύμβασης, σκοπούς αρχειοθέτησης προς το δημόσιο συμφέρον, ή στατιστικούς σκοπούς.

(iv) Τα προσωπικά δεδομένα του Αναδόχου και των συνεργατών του αποθηκεύονται για χρονικό διάστημα ίσο με τη διάρκεια της εκτέλεσης της συμβάσεως, και μετά τη λήξη αυτής για χρονικό διάστημα πέντε (5) ετών για μελλοντικούς φορολογικούς - δημοσιονομικούς ή ελέγχους χρηματοδοτών ή άλλους προβλεπόμενους ελέγχους από την κείμενη νομοθεσία, εκτός εάν η νομοθεσία προβλέπει διαφορετική περίοδο διατήρησης. Σε περίπτωση εκκρεμοδικίας τα δεδομένα τηρούνται μέχρι το πέρας της εκκρεμοδικίας.

(v) Καθ' όλη την διάρκεια που η Εταιρεία τηρεί και επεξεργάζεται τα προσωπικά δεδομένα ο Ανάδοχος έχει δικαίωμα ενημέρωσης, πρόσβασης, φορητότητας, διόρθωσης, περιορισμού, διαγραφής ή και εναντίωσης υπό συγκεκριμένες προϋποθέσεις προβλεπόμενες από το νομοθετικό πλαίσιο.

(vi) Δεν επιτρέπεται η επεξεργασία δεδομένων προσωπικού χαρακτήρα για σκοπό διαφορετικό από αυτόν για τον οποίο έχουν συλλεχθεί, παρά μόνον υπό τους όρους και προϋποθέσεις του άρθρου 24 του Ν. 4624/2019.

(vii) Η διαβίβαση δεδομένων προσωπικού χαρακτήρα από την Εταιρεία σε άλλο δημόσιο φορέα επιτρέπεται σύμφωνα με το άρθρο 26 του Ν. 4624/2019, εφόσον είναι απαραίτητο για την εκτέλεση των καθηκόντων του ή του τρίτου φορέα στον οποίο διαβιβάζονται τα δεδομένα και εφόσον πληρούνται οι προϋποθέσεις που επιτρέπουν την επεξεργασία σύμφωνα με το άρθρο 24 του ίδιου νόμου.

(viii) Τα στοιχεία επικοινωνίας με τον υπεύθυνο για την προστασία των προσωπικών δεδομένων της Εταιρείας είναι τα ακόλουθα (Ισαβέλλα Ροΐδη Κούτα, Δικηγόρος – τηλέφωνο επικοινωνίας: 210 6441945)

(β) Ως προς την επεξεργασία από τον Ανάδοχο προσωπικών δεδομένων στο πλαίσιο εκτέλεσης των συμβατικών του υποχρεώσεων ισχύουν οι διατάξεις του άρθρου 28 Γ.Κ.Π.Δ. Ειδικότερα, ισχύουν τα παρακάτω:

(i) Ο Ανάδοχος (εκτελών την επεξεργασία) επεξεργάζεται τα δεδομένα προσωπικού χαρακτήρα μόνο βάσει καταγεγραμμένων εντολών της Εταιρείας (υπεύθυνος επεξεργασίας).

(ii) Ο Ανάδοχος διασφαλίζει ότι τα πρόσωπα που είναι εξουσιοδοτημένα να επεξεργάζονται τα δεδομένα προσωπικού χαρακτήρα έχουν αναλάβει δέσμευση τήρησης εμπιστευτικότητας ή τελούν υπό τη δέουσα κανονιστική υποχρέωση τήρησης εμπιστευτικότητας.

(iii) Ο Ανάδοχος λαμβάνει όλα τα απαιτούμενα μέτρα δυνάμει του άρθρου 32 Γ.Κ.Π.Δ. και τηρεί τους όρους που αναφέρονται στις παραγράφους 2 και 4 για την πρόσληψη άλλου εκτελούντος την επεξεργασία.

(iv) Ο Ανάδοχος λαμβάνει υπόψη τη φύση της επεξεργασίας και επικουρεί τον υπεύθυνο επεξεργασίας με τα κατάλληλα τεχνικά και οργανωτικά μέτρα, στον βαθμό που αυτό είναι δυνατό, για την εκπλήρωση της υποχρέωσης του υπευθύνου επεξεργασίας να απαντά σε αιτήματα για άσκηση των προβλεπόμενων δικαιωμάτων του υποκειμένου των δεδομένων.

(v) Ο Ανάδοχος συνδράμει τον υπεύθυνο επεξεργασίας στη διασφάλιση της συμμόρφωσης προς τις υποχρεώσεις που απορρέουν από τα άρθρα 32 έως 36 Γ.Κ.Π.Δ., λαμβάνοντας υπόψη τη φύση της επεξεργασίας και τις πληροφορίες που διαθέτει ο εκτελών την επεξεργασία.

(vi) Ο Ανάδοχος κατ' επιλογή του υπευθύνου επεξεργασίας (Εταιρεία), διαγράφει ή επιστρέφει όλα τα δεδομένα προσωπικού χαρακτήρα στον υπεύθυνο επεξεργασίας μετά το πέρας της παροχής υπηρεσιών επεξεργασίας και διαγράφει τα υφιστάμενα αντίγραφα, εκτός εάν το δίκαιο της Ένωσης ή του κράτους μέλους απαιτεί την αποθήκευση των δεδομένων προσωπικού χαρακτήρα.

(vii) Ο Ανάδοχος θέτει στη διάθεση του υπευθύνου επεξεργασίας κάθε απαραίτητη πληροφορία προς απόδειξη της συμμόρφωσης προς τις υποχρεώσεις που θεσπίζονται στο παρόν άρθρο και επιτρέπει και διευκολύνει

τους ελέγχους, περιλαμβανομένων των επιθεωρήσεων, που διενεργούνται από τον υπεύθυνο επεξεργασίας ή από άλλον ελεγκτή εντεταλμένο από τον υπεύθυνο επεξεργασίας.

(viii) Ο εκτελών την επεξεργασία δεν προσλαμβάνει άλλον εκτελούντα την επεξεργασία χωρίς προηγούμενη ειδική ή γενική γραπτή άδεια του υπεύθυνου επεξεργασίας.

3. Σε περίπτωση παραβίασης από τον Ανάδοχο κάποιου από τους όρους του παρόντος κεφαλαίου, η Εταιρεία δικαιούται να απαιτήσει από αυτόν αποζημίωση κάθε θετικής ή αποθετικής ζημίας του, χωρίς να αποκλείεται και η αποζημίωση της λόγω της ηθικής βλάβης της επωνυμίας του.

4. Ο οικονομικός φορέας, το προσωπικό του, οι συνεργάτες τους ή οιαδήποτε τρίτα πρόσωπα εμπλέκονται άμεσα ή έμμεσα μαζί τους για την προμήθεια Ειδών Καθαρισμού και Στίλβωσης του Οικοτροφείου Α5 «*INIMA Κέρκυρας*» οφείλουν να τηρούν αυστηρά το επαγγελματικό και επιχειρησιακό απόρρητο και έχουν υποχρέωση να χειρίζονται όλα τα θέματα, καθώς και τα προσωπικά δεδομένα, με απόλυτη εχεμύθεια και να μην τα ανακοινώνουν σε τρίτους, χωρίς την έγγραφη συγκατάθεση της Εταιρείας οιαδήποτε πληροφορία η οποία εκπορεύεται από την συνεργασία τους με την Εταιρεία για την εν θέματι προμήθεια. Οιαδήποτε τέτοια πληροφορία και στοιχεία χαρακτηρίζονται ως απόρρητα και ως τοιούτα ο οικονομικός φορέας οφείλει να τα διαχειρίζεται.

5. Ο Ανάδοχος οφείλει να συμμορφώνεται προς τη Νομοθεσία Περί Προστασίας Προσωπικών Δεδομένων, ιδίως όσον αφορά στην ασφάλεια των προσωπικών δεδομένων και την εμπιστευτικότητα.

6. Ο Ανάδοχος έχει υποχρέωση να λάβει τα κατάλληλα τεχνικά και οργανωτικά μέτρα προστασίας προσωπικών δεδομένων ενάντια σε κάθε τυχαία ή παράνομη καταστροφή, απώλεια, μεταβολή, άνευ αδειάς κοινολόγηση ή προσπέλαση δεδομένων προσωπικού χαρακτήρα που διαβιβάστηκαν, αποθηκεύτηκαν ή υποβλήθηκαν κατ' άλλο τρόπο σε επεξεργασία. Στο πλαίσιο αυτό, θα πρέπει να ληφθεί υπόψη η φύση, ο κίνδυνος επέλευσης, και η σοβαρότητα τυχόν επιπτώσεων στα δικαιώματα και τις ελευθερίες των φυσικών προσώπων.

7. Ο Ανάδοχος έχει την υποχρέωση να συμμορφώνονται με όλα τα ανωτέρω του παρόντος κεφαλαίου καθ' όλη τη διάρκεια της Συμβάσεώς του και μετά τη καταγγελία ή λήξη αυτής. Ως εκ τούτου, οι ρυθμίσεις αυτές θα δεσμεύουν τα συμβαλλόμενα μέρη και μετά την καθ' οιονδήποτε τρόπο λήξη ή λύση της Συμβάσεώς τους.

Ο ΣΥΝΤΑΞΑΣ

ΣΠΥΡΟΣ ΚΛΑΔΑΣ
ΔΙΑΧΕΙΡΙΣΤΗΣ ΕΤΑΙΡΟΣ
ΚΛΑΔΑΣ Σ. & ΣΥΝΕΡΓΑΤΕΣ
ΔΙΚΗΓΟΡΙΚΗ ΕΤΑΙΡΕΙΑ
ΠΑΤΡΙΑΡΧΟΥ ΙΩΑΚΕΙΜ 48, 50, ΑΘΗΝΑ Τ.Κ 10676
Α.Μ/Δ.Σ.Α. 80630
ΤΗΛ: 2103334970, 2103387577, FAX: 2103613513
EMAIL: skladas@kladaslegal.gr
Α.Φ.Μ 996847965 Δ.Ο.Υ Δ' ΑΘΗΝΩΝ

Σπύρος Κλαδάς

ΚΛΑΔΑΣ Σ. & ΣΥΝΕΡΓΑΤΕΣ ΔΙΚΗΓΟΡΙΚΗ ΕΤΑΙΡΕΙΑ

Νομικός Σύμβουλος
Οικοτροφείου Α5 «ΙΝΙΜΑ Κέρκυρας»

ΕΓΚΡΙΘΗΚΕ ΑΥΘΗΜΕΡΟΝ

Για την «ΕΛΛΗΝΙΚΗ ΕΤΑΙΡΙΑ ΙΑΤΡΙΚΗΣ ΨΥΧΟΛΟΓΙΑΣ»
Ο Νόμιμος Εκπρόσωπος - Διαχειριστής

Γεώργιος Κούτας

ΠΑΡΑΡΤΗΜΑ Ι

Αναλυτική Περιγραφή και Τεχνικές Προδιαγραφές Προμήθειας Ειδών Καθαρισμού και Στίλβωσης για το Οικοτροφείο Α5 «*INIMA Κέρκυρας*»

ΜΟΝΑΔΑ ΨΥΧΙΚΗΣ ΥΓΕΙΑΣ
ΟΙΚΟΤΡΟΦΕΙΟ Α5 «*INIMA Κέρκυρας*»

Είκοσι πέντε (25) ατόμων πασχόντων από άνοια τελικού σταδίου

ΕΙΔΟΣ: Προμήθεια Ειδών Καθαρισμού και Στίλβωσης - CPV: 39800000-0

Όλα τα κάτωθι είδη της προμήθειας θα πρέπει να παραδίδονται από τον Ανάδοχο στο Οικοτροφείο με δικά του έξοδα.

Α/Α	ΕΙΔΟΣ	ΧΑΡΑΚΤΗΡΙΣΤΙΚΑ	ΠΟΣΟΤΗΤΑ
1	ΒΙΑΚΑΛ ΣΠΡΕΙ	Χρήση: Κατά των αλάτων Συσκευασία: 750ml	18
2	ΑΛΑΤΙ ΠΛΥΝΤΗΡΙΟΥ	Χρήση: Πλυντήριο Πιάτων Συσκευασία: 1kg	6
3	ΑΝΤΙΚΟΛΛΗΤΙΚΟ ΧΑΡΤΙ	Ρολό 50 μέτρα	6
4	ΑΠΟΡΡΥΠΑΝΤΙΚΟ ΡΟΥΧΩΝ	Μορφή: Υγρό Συσκευασία: 3lt	24
5	ΑΠΟΣΜΗΤΙΚΟ ΑΝΔΡΙΚΟ	Μορφή: Σπρέυ Συσκευασία: 150ml Χαρακτηριστικά: Αντιδρωτική Προστασία τουλάχιστον 24 ωρών, Ήπιο άρωμα	6

6	ΑΠΟΣΜΗΤΙΚΟ ΓΥΝΑΙΚΕΙΟ	Μορφή: Σπρέυ Συσκευασία: 150ml Χαρακτηριστικά: Αντιδρωτική Προστασία τουλάχιστον 24 ωρών Ήπιο άρωμα	12
7	ΑΠΟΣΜΗΤΙΚΟ ΧΩΡΟΥ	Μορφή: Σπρέυ Συσκευασία: 300ml	6
8	ΑΠΟΦΡΑΚΤΙΚΟ	Μορφή: Υγρό Συσκευασία: 500ml Χρήση: Σε σωληνώσεις - νιπτήρα	6
9	ΑΦΡΟΛΟΥΤΡΟ	Αρώματα: Ήπια Συσκευασία: 2lt	12
10	ΓΑΝΤΙΑ ΓΕΝΙΚΗΣ ΧΡΗΣΗΣ	Χρώμα: Κίτρινο Μέγεθος: L Συσκευασία: Ζεύγος	6
11	ΓΑΝΤΙΑ ΓΕΝΙΚΗΣ ΧΡΗΣΗΣ	Χρώμα: Κίτρινο Μέγεθος: M Συσκευασία: Ζεύγος	6
12	ΘΗΚΕΣ	Χρήση: Για ρούχα Διαστάσεις: 60x40x40	36
13	ΘΗΚΕΣ	Χρήση: Για ρούχα Διαστάσεις: 60x40x26	12
14	ΚΑΘΑΡΙΣΤΙΚΟ ΣΠΡΕΥ	Ανταλλακτικό Χρήση: Γενικής Απολυμαντικό Συσκευασία: 750ml	24

15	ΚΟΝΤΑΡΙ	Χρήση: Για σφουγγαρίστρα / σκούπα Υλικό: μεταλλικό	6
16	ΚΡΕΜΑ ΣΩΜΑΤΟΣ	Συσκευασία: 300ml	6
17	ΚΡΕΜΑΣΤΡΕΣ	Υλικό: Πλαστικό Συσκευασία: τμχ	12
18	ΚΡΕΜΟΣΑΠΟΥΝΟ	Χρήση: Για τα χέρια Συσκευασία: 4lt	6
19	ΚΡΕΜΟΣΑΠΟΥΝΟ	Χρήση: Για τα χέρια Χαρακτηριστικά: Αντιβακτηριδιακό Συσκευασία: 250ml	30
20	ΛΑΣΤΙΧΑΚΙΑ ΣΥΣΚΕΥΑΣΙΑΣ	Υλικό: 80% πλαστικό Χρώμα: Creme ΔΙΑΜΕΤΡΟΣ: 6 cm Συσκευασία: 70 γρ.	1
21	ΜΑΛΑΚΤΙΚΟ	Χρήση: Για ρούχα Συσκευασία: 3lt	24
22	ΜΑΛΛΑΚΤΙΚΗ ΜΑΛΛΙΩΝ	Άρωμα: διάφορα (επιλογή) Συσκευασία: 300ml	6
23	ΜΕΜΒΡΑΝΗ	Συσκευασία: 15 μέτρων	6
24	ΜΠΑΤΟΝΕΤΕΣ	Συσκευασία: 100 τμχ	6
25	ΜΩΡΟΜΑΝΤΗΛΑ	Συσκευασία 100 τμχ - με καπάκι	12
26	ΞΥΡΙΣΤΙΚΕΣ ΜΗΧΑΝΕΣ	Χρήση: Μιας χρήσεως Συσκευασία: 5 τμχ	18

27	ΟΔΟΝΤΟΒΟΥΡΤΣΑ	Συσκευασία: Ενός τεμαχίου Τύπος: Απλή - Μαλακή / Μέτρια / Σκληρή (επιλογή)	12
28	ΟΔΟΝΤΟΚΡΕΜΜΑ	Συσκευασία: 75ml	12
29	ΠΟΤΗΡΙ	Τύπου: Καφέ Υλικό: Χάρτινο Συσκευασία: 50 τμχ	12
30	ΠΟΤΗΡΙ	Τύπου: Νερού Υλικό: Πλαστικό Συσκευασία: 50 τμχ	12
31	ΡΟΛΟ ΧΑΡΤΙ	Τύπος: Κουζίνας - Γκοφρέ Συσκευασία: 1kg	48
32	ΡΟΛΟ ΧΑΡΤΙ	Τύπος: Κουζίνας Τρίφυλο Συσκευασία: 600gr	18
33	ΣΑΚΚΟΙ ΑΠΟΡΡΙΜΜΑΤΩΝ	Υλικό: Πλαστικό Διαστάσεις: 52x75 εκ. Περιλαμβάνει: Κορδόνι	78
34	ΣΑΚΚΟΙ ΑΠΟΡΡΙΜΜΑΤΩΝ	Χρήση: Για καλαθάκια Συσκευασία: 20 τμχ	72
35	ΣΑΚΚΟΙ ΑΠΟΡΡΙΜΜΑΤΩΝ	Υλικό: Πλαστικό Διαστάσεις: 70x95 εκ. Περιλαμβάνει: Κορδόνι	78

36	ΣΑΚΚΟΙ ΑΠΟΡΡΙΜΜΑΤΩΝ	Υλικό: Πλαστικό Διαστάσεις: 80x110 εκ. Τύπος: Με χερούλι Συσκευασία: Ρολό 10 τμχ	78
37	ΣΑΜΠΟΥΑΝ	Αρώματα: Διάφορα (επιλογή) Συσκευασία: 2000ml	6
38	ΣΑΠΟΥΝΙ	Τύπου: Πράσινο Συσκευασία: 100gr	6
39	ΣΑΠΟΥΝΙ	Τύπου: Πράσινο - Τριμμένο Συσκευασία: 1kg	6
40	ΣΚΟΥΠΑ	Περιλαμβάνει: Λάστιχο Χρήση: Για την απομάκρυνση υγρών Πλάτους: 40-45cm	2
41	ΣΚΟΥΠΑ	Τύπος: Ανταλλακτικό Υλικό: Συνθετικό Χρήση: Εσωτερικού χώρου	6
42	ΣΠΟΓΓΟΠΕΤΣΕΤΑ	Χρήση: Γενική Μέγεθος: Νο3	12
43	ΣΠΟΓΓΟΠΕΤΣΕΤΑ	Χρήση: Γενική Μέγεθος: Νο2	12
44	ΣΥΡΜΑ	Χρήση: Για πιάτα Συσκευασία: 40gr Υλικό: Ανοξείδωτο	18
45	ΣΦΟΥΓΓΑΡΑΚΙ	Χρήση: Για Κουζίνα Μέγεθος: Μεσαίο	6

		Συσκευασία: 10 τμχ	
46	ΣΦΟΥΓΓΑΡΙ	Χρήση: Για μπάνιο	24
47	ΣΦΟΥΓΓΑΡΙΣΤΡΑ	Χαρακτηριστικά: Με μικροίνες και κοντάρι	6
48	ΣΦΟΥΓΓΑΡΙΣΤΡΑ	Τύπος: Κορδόνι	12
49	ΤΑΜΠΛΕΤΣ	Χρήση: Για πλυντήριο πιάτων Συσκευασία: 30τμχ	6
50	ΥΓΡΟ ΚΑΘΑΡΙΣΜΟΥ	Χρήση: Για Πάτωμα Συσκευασία: 4lt	18
51	ΥΓΡΟ ΚΑΘΑΡΙΣΜΟΥ	Χρήση: Για πιάτα Συσκευασία: 4lt	6
52	ΥΓΡΟ ΚΑΘΑΡΙΣΜΟΥ	Χρήση: Για τζάμια Συσκευασία: 4lt	6
53	ΥΓΡΟ ΠΑΠΙ ΤΟΥΑΛΕΤΑΣ	Υγρό Καθαρισμού Λεκάνης με Άρωμα Φρεσκάδας Συσκευασία: 750ml	12
54	ΥΓΡΟ ΚΑΘΑΡΙΣΜΟΥ	Χρήση: Για τζάμια Συσκευασία: 750 ml Περιλαμβάνει: Πιστόλι	6
55	ΦΑΡΑΣΙ	Τύπος: Ορθοστατικό	1
56	ΦΤΕΡΟ ΞΕΣΚΟΝΙΣΜΑΤΟΣ	Τύπου: Swiffer Περιλαμβάνει: λαβή και πέντε (5) ανταλλακτικά	1
57	ΧΑΡΤΙ ΥΓΕΙΑΣ	Τύπος: Κανονικό Ρολό 100γρ. Συσκευασία: 10τμχ	36

58	ΧΑΡΤΟΠΕΤΣΕΤΕΣ	Διαστάσεις: 30x30εκ. Τύπος: Απλός Συσκευασία: 100 τμχ	36
59	ΧΕΙΡΟΠΕΤΣΕΤΑ	Διαστάσεις: 33x33εκ. Τύπος: Ζικ Ζακ Συσκευασία: Κιβώτιο 20 πακέτων	6
60	ΧΛΩΡΙΝΗ	Τύπος: Παχύρευστη Συσκευασία: 4lt	12
61	ΧΛΩΡΙΝΗ	Τύπος: Παχύρευστη Συσκευασία: 1,25lt	12
62	ΧΛΩΡΙΝΗ ΛΕΠΤΟΡΕΥΣΤΗ	Μορφή: Λεπτόρευστη Συσκευασία: 2lt	12
63	ΧΡΩΜΟΠΑΓΙΔΑ ΡΟΥΧΩΝ	Συσκευασία: 20 τμχ	6
64	ΧΤΕΝΑ ΜΑΛΛΙΩΝ	Υλικό: Πλαστικό Χρήση: για ξεμπέρδεμα	2
65	ΒΟΥΡΤΣΑ ΜΑΛΛΙΩΝ	Υλικό: πλαστικό Χρήση: Για ξεμπέρδεμα	2
66	ΑΛΟΥΜΙΝΟΧΑΡΤΟ	Συσκευασία: 100 μέτρων	3

ΠΑΡΑΡΤΗΜΑ ΙΙΙ

Υπόδειγμα Οικονομικής Προσφοράς

ΠΡΟΣ:

ΕΛΛΗΝΙΚΗ ΕΤΑΙΡΙΑ ΙΑΤΡΙΚΗΣ ΨΥΧΟΛΟΓΙΑΣ ΑΣΤΙΚΗ ΜΗ ΚΕΡΔΟΣΚΟΠΙΚΗ ΕΤΑΙΡΕΙΑ

**ΟΙΚΟΝΟΜΙΚΗ ΠΡΟΣΦΟΡΑ ΓΙΑ ΤΗΝ ΑΝΑΘΕΣΗ ΤΗΣ ΣΥΜΒΑΣΗΣ ΠΡΟΜΗΘΕΙΑΣ ΕΙΔΩΝ
ΚΑΘΑΡΙΣΜΟΥ ΚΑΙ ΣΤΙΛΒΩΣΗΣ**

Πλήρη Επωνυμία Εταιρείας / Επιχείρησης:

.....
.....

Νομική Μορφή:

Διεύθυνση Έδρας:

Τηλέφωνο:

Ηλεκτρονική Διεύθυνση:

.....

Ιστότοπος:

Α.Φ.Μ. Δ.Ο.Υ. Αρ. Γ.Ε.ΜΗ.

Όνοματεπώνυμο Νόμιμου Εκπροσώπου / Διαχειριστή:

ΘΕΜΑ: Οικονομική Προσφορά για την Προμήθεια Ειδών Καθαρισμού και Στίλβωσης για το Οικοτροφείο Α5 «ΙΝΙΜΑ Κέρκυρας» της Α.Μ.Κ.Ε. «ΕΛΛΗΝΙΚΗ ΕΤΑΙΡΙΑ ΙΑΤΡΙΚΗΣ ΨΥΧΟΛΟΓΙΑΣ».

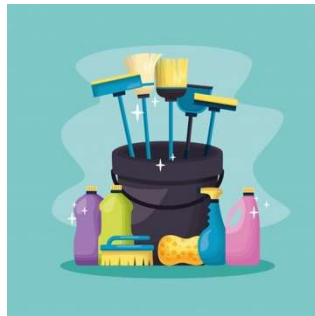

...../...../2024

ΠΙΝΑΚΑΣ ΟΙΚΟΝΟΜΙΚΗΣ ΠΡΟΣΦΟΡΑΣ

ΓΙΑ ΜΟΝΑΔΑ ΨΥΧΙΚΗΣ ΥΓΕΙΑΣ: **ΟΙΚΟΤΡΟΦΕΙΟ Α5 «ΙΝΙΜΑ Κέρκυρας»**
είκοσι πέντε (25) ατόμων πασχόντων από άνοια τελικού σταδίου

ΕΙΔΟΣ: Προμήθεια Ειδών Καθαρισμού και Στίλβωσης - CPV: 33600000-6

A/A	ΠΕΡΙΓΡΑΦΗ ΕΙΔΟΥΣ	ΜΟΝΑΔΑ ΜΕΤΡΗΣΗΣ	ΣΥΝΟΛΙΚΗ ΠΟΣΟΤΗΤΑ	ΤΙΜΗ ΤΜΧ ΑΝΕΥ Φ.Π.Α.	ΣΥΝΟΛΙΚΗ ΤΙΜΗ ΑΝΕΥ Φ.Π.Α.	Φ.Π.Α.
1	ΒΙΑΚΑΛ ΣΠΡΕΙ	Χρήση: Κατά των αλάτων Συσκευασία: 750ml	18€€€
2	ΑΛΑΤΙ ΠΛΥΝΤΗΡΙΟΥ	Χρήση: Πλυντήριο Πιάτων Συσκευασία: 1kg	6€€€
3	ΑΝΤΙΚΟΛΛΗΤΙΚΟ ΧΑΡΤΙ	Ρολό 50 μέτρα	6€€€
4	ΑΠΟΡΡΥΠΑΝΤΙΚΟ ΡΟΥΧΩΝ	Μορφή: Υγρό Συσκευασία: 3lt	24€€€
5	ΑΠΟΣΜΗΤΙΚΟ ΑΝΔΡΙΚΟ	Μορφή: Σπρέυ Συσκευασία: 150ml Χαρακτηριστικά: Αντιδρωτική Προστασία τουλάχιστον 24 ωρών, Ήπιο άρωμα	6€€€

6	ΑΠΟΣΜΗΤΙΚΟ ΓΥΝΑΙΚΕΙΟ	Μορφή: Σπρέυ Συσκευασία: 150ml Χαρακτηριστικά: Αντιδρωτική Προστασία τουλάχιστον 24 ωρών Ήπιο άρωμα	12€€€
7	ΑΠΟΣΜΗΤΙΚΟ ΧΩΡΟΥ	Μορφή: Σπρέυ Συσκευασία: 300ml	6€€€
8	ΑΠΟΦΡΑΚΤΙΚΟ	Μορφή: Υγρό Συσκευασία: 500ml Χρήση: Σε σωληνώσεις - νιπτήρα	6€€€
9	ΑΦΡΟΛΟΥΤΡΟ	Αρώματα: Ήπια Συσκευασία: 2lt	12€€€
10	ΓΑΝΤΙΑ ΓΕΝΙΚΗΣ ΧΡΗΣΗΣ	Χρώμα: Κίτρινο Μέγεθος: L Συσκευασία: Ζεύγος	6€€€
11	ΓΑΝΤΙΑ ΓΕΝΙΚΗΣ ΧΡΗΣΗΣ	Χρώμα: Κίτρινο Μέγεθος: M Συσκευασία: Ζεύγος	6€€€
12	ΘΗΚΕΣ	Χρήση: Για ρούχα Διαστάσεις: 60x40x40	36€€€
13	ΘΗΚΕΣ	Χρήση: Για ρούχα Διαστάσεις: 60x40x26	12€€€

14	ΚΑΘΑΡΙΣΤΙΚΟ ΣΠΡΕΥ	Ανταλλακτικό Χρήση: Γενικής Απολυμαντικό Συσκευασία: 750ml	24€€€
15	ΚΟΝΤΑΡΙ	Χρήση: Για σφουγγαρίστρα / σκούπα Υλικό: μεταλλικό	6€€€
16	ΚΡΕΜΑ ΣΩΜΑΤΟΣ	Συσκευασία: 300ml	6€€€
17	ΚΡΕΜΑΣΤΡΕΣ	Υλικό: Πλαστικό Συσκευασία: τμχ	12€€€
18	ΚΡΕΜΟΣΑΠΟΥΝΟ	Χρήση: Για τα χέρια Συσκευασία: 4lt	6€€€
19	ΚΡΕΜΟΣΑΠΟΥΝΟ	Χρήση: Για τα χέρια Χαρακτηριστικά: Αντιβακτηριδιακό Συσκευασία: 250ml	30€€€
20	ΛΑΣΤΙΧΑΚΙΑ ΣΥΣΚΕΥΑΣΙΑΣ	Υλικό: 80% πλαστικό Χρώμα: Creme ΔΙΑΜΕΤΡΟΣ: 6 cm Συσκευασία: 70 γρ.	1€€€
21	ΜΑΛΑΚΤΙΚΟ	Χρήση: Για ρούχα Συσκευασία: 3lt	24€€€

22	ΜΑΛΛΑΚΤΙΚΗ ΜΑΛΛΙΩΝ	Άρωμα: διάφορα (επιλογή) Συσκευασία: 300ml	6€€€
23	ΜΕΜΒΡΑΝΗ	Συσκευασία: 15 μέτρων	6€€€
24	ΜΠΑΤΟΝΕΤΕΣ	Συσκευασία: 100 τμχ	6€€€
25	ΜΩΡΟΜΑΝΤΗΛΑ	Συσκευασία 100 τμχ - με καπάκι	12€€€
26	ΞΥΡΙΣΤΙΚΕΣ ΜΗΧΑΝΕΣ	Χρήση: Μιας χρήσεως Συσκευασία: 5 τμχ	18€€€
27	ΟΔΟΝΤΟΒΟΥΡΤΣΑ	Συσκευασία: Ενός τεμαχίου Τύπος: Απλή - Μαλακή / Μέτρια / Σκληρή (επιλογή)	12€€€
28	ΟΔΟΝΤΟΚΡΕΜΜΑ	Συσκευασία: 75ml	12€€€
29	ΠΟΤΗΡΙ	Τύπου: Καφέ Υλικό: Χάρτινο Συσκευασία: 50 τμχ	12€€€

30	ΠΟΤΗΡΙ	Τύπου: Νερού Υλικό: Πλαστικό Συσκευασία: 50 τμχ	12€€€
31	ΡΟΛΟ ΧΑΡΤΙ	Τύπος: Κουζίνας - Γκοφρέ Συσκευασία: 1kg	48€€€
32	ΡΟΛΟ ΧΑΡΤΙ	Τύπος: Κουζίνας Τρίφυλο Συσκευασία: 600gr	18€€€
33	ΣΑΚΚΟΙ ΑΠΟΡΡΙΜΜΑΤΩΝ	Υλικό: Πλαστικό Διαστάσεις: 52x75 εκ. Περιλαμβάνει: Κορδόνι	78€€€
34	ΣΑΚΚΟΙ ΑΠΟΡΡΙΜΜΑΤΩΝ	Χρήση: Για καλαθάκια Συσκευασία: 20 τμχ	72€€€
35	ΣΑΚΚΟΙ ΑΠΟΡΡΙΜΜΑΤΩΝ	Υλικό: Πλαστικό Διαστάσεις: 70x95 εκ. Περιλαμβάνει: Κορδόνι	78€€€
36	ΣΑΚΚΟΙ ΑΠΟΡΡΙΜΜΑΤΩΝ	Υλικό: Πλαστικό Διαστάσεις: 80x110 εκ. Τύπος: Με χερούλι Συσκευασία: Ρολό 10 τμχ	78€€€
37	ΣΑΜΠΟΥΑΝ	Αρώματα: Διάφορα (επιλογή) Συσκευασία: 2000ml	6€€€
38	ΣΑΠΟΥΝΙ	Τύπου: Πράσινο Συσκευασία: 100gr	6€€€

39	ΣΑΠΟΥΝΙ	Τύπου: Πράσινο - Τριμμένο Συσκευασία: 1kg	6€€€
40	ΣΚΟΥΠΑ	Περιλαμβάνει: Λάστιχο Χρήση: Για την απομάκρυνση υγρών Πλάτους: 40-45cm	2€€€
41	ΣΚΟΥΠΑ	Τύπος: Ανταλλακτικό Υλικό: Συνθετικό Χρήση: Εσωτερικού χώρου	6€€€
42	ΣΠΟΓΓΟΠΕΤΣΕΤΑ	Χρήση: Γενική Μέγεθος: Νο3	12€€€
43	ΣΠΟΓΓΟΠΕΤΣΕΤΑ	Χρήση: Γενική Μέγεθος: Νο2	12€€€
44	ΣΥΡΜΑ	Χρήση: Για πιάτα Συσκευασία: 40gr Υλικό: Ανοξειδωτο	18€€€
45	ΣΦΟΥΓΓΑΡΑΚΙ	Χρήση: Για Κουζίνα Μέγεθος: Μεσαίο Συσκευασία: 10 τμχ	6€€€
46	ΣΦΟΥΓΓΑΡΙ	Χρήση: Για μπάνιο	24€€€
47	ΣΦΟΥΓΓΑΡΙΣΤΡΑ	Χαρακτηριστικά: Με μικροίνες και κοντάρι	6€€€

48	ΣΦΟΥΓΓΑΡΙΣΤΡΑ	Τύπος: Κορδόνι	12€€€
49	ΤΑΜΠΛΕΤΕΣ	Χρήση: Για πλυντήριο πιάτων Συσκευασία: 30τμχ	6€€€
50	ΥΓΡΟ ΚΑΘΑΡΙΣΜΟΥ	Χρήση: Για Πάτωμα Συσκευασία: 4lt	18€€€
51	ΥΓΡΟ ΚΑΘΑΡΙΣΜΟΥ	Χρήση: Για πιάτα Συσκευασία: 4lt	6€€€
52	ΥΓΡΟ ΚΑΘΑΡΙΣΜΟΥ	Χρήση: Για τζάμια Συσκευασία: 4lt	6€€€
53	ΥΓΡΟ ΠΑΠΙ ΤΟΥΑΛΕΤΑΣ	Υγρό Καθαρισμού Λεκάνης με Άρωμα Φρεσκάδας Συσκευασία: 750ml	12€€€
54	ΥΓΡΟ ΚΑΘΑΡΙΣΜΟΥ	Χρήση: Για τζάμια Συσκευασία: 750 ml Περιλαμβάνει: Πιστόλι	6€€€
55	ΦΑΡΑΣΙ	Τύπος: Ορθοστατικό	1€€€
56	ΦΤΕΡΟ ΞΕΣΚΟΝΙΣΜΑΤΟΣ	Τύπου: Swiffer Περιλαμβάνει: λαβή και πέντε (5) ανταλλακτικά	1€€€

57	ΧΑΡΤΙ ΥΓΕΙΑΣ	Τύπος: Κανονικό Ρολό 100γρ. Συσκευασία: 10τμχ	36€€€
58	ΧΑΡΤΟΠΕΤΣΕΤΕΣ	Διαστάσεις: 30x30εκ. Τύπος: Απλός Συσκευασία: 100 τμχ	36€€€
59	ΧΕΙΡΟΠΕΤΣΕΤΑ	Διαστάσεις: 33x33εκ. Τύπος: Ζικ Ζακ Συσκευασία: Κιβώτιο 20 πακέτων	6€€€
60	ΧΛΩΡΙΝΗ	Τύπος: Παχύρευστη Συσκευασία: 4lt	12€€€
61	ΧΛΩΡΙΝΗ	Τύπος: Παχύρευστη Συσκευασία: 1,25lt	12€€€
62	ΧΛΩΡΙΝΗ ΛΕΠΤΟΡΕΥΣΤΗ	Μορφή: Λεπτόρευστη Συσκευασία: 2lt	12€€€
63	ΧΡΩΜΟΠΑΓΙΔΑ ΡΟΥΧΩΝ	Συσκευασία: 20 τμχ	6€€€
64	ΧΤΕΝΑ ΜΑΛΛΙΩΝ	Υλικό: Πλαστικό Χρήση: για ξεμπέρδεμα	2€€€
65	ΒΟΥΡΤΣΑ ΜΑΛΛΙΩΝ	Υλικό: πλαστικό Χρήση: Για ξεμπέρδεμα	2€€€

66	ΑΛΟΥΜΙΝΟΧΑΡΤΟ	Συσκευασία: 100 μέτρων	3€€€
ΑΝΩΤΑΤΟ ΑΘΡΟΙΣΜΑ ΚΟΣΤΟΥΣ ΠΡΟΜΗΘΕΙΑΣ ΕΙΔΩΝ ΚΑΘΑΡΙΣΜΟΥ ΚΑΙ ΣΤΙΛΒΩΣΗΣ ΑΝΕΥ Φ.Π.Α.			€		
ΜΕΤΑΦΟΡΙΚΑ ΕΞΟΔΑ ΑΝΕΥ Φ.Π.Α.			€		
Φ.Π.Α. (6% - 24%)			€		
ΑΝΩΤΑΤΟ ΣΥΝΟΛΙΚΟ ΑΘΡΟΙΣΜΑ ΚΟΣΤΟΥΣ ΠΡΟΜΗΘΕΙΑΣ ΕΙΔΩΝ ΚΑΘΑΡΙΣΜΟΥ & ΣΤΙΛΒΩΣΗΣ ΣΥΜΠΕΡΙΛΑΜΒΑΝΟΜΕΝΩΝ ΜΕΤΑΦΟΡΙΚΩΝ ΕΞΟΔΩΝ & Φ.Π.Α.			€		

(Ονοματεπώνυμο - Υπογραφή – Σφραγίδα)

ΓΕΝΙΚΟΙ ΟΡΟΙ

1. Προσφορά: Η προσφορά του Προμηθευτή για τα είδη που περιγράφονται έμπροσθεν, απευθύνεται αποκλειστικά στην Α.Μ.Κ.Ε. ΕΛΛΗΝΙΚΗ ΕΤΑΙΡΙΑ ΙΑΤΡΙΚΗΣ ΨΥΧΟΛΟΓΙΑΣ. Ο Προμηθευτής με την υποβολή της προσφοράς του ταυτόχρονα αποδέχεται τη ΓΕΝΙΚΗ ΚΑΙ ΕΙΔΙΚΗ ΣΥΓΓΡΑΦΗ ΥΠΟΧΡΕΩΣΕΩΝ της ΠΡΟΣΚΛΗΣΗΣ. Η προσφορά του Προμηθευτή συνοδεύεται και από την ανεπιφύλακτη αποδοχή από αυτόν των παρόντων όρων και προϋποθέσεων, καθώς και: (α) την αναγνώριση αυτής και (β) την παροχή οιοδήποτε είδους προμήθειας στο πλαίσιο αυτής. Πρόσθετοι ή διαφορετικοί όροι και οι όροι που προτείνονται από τον Προμηθευτή είναι άκυροι, εκτός εάν έγιναν αποδεκτοί γραπτώς από την Α.Μ.Κ.Ε. ΕΛΛΗΝΙΚΗ ΕΤΑΙΡΙΑ ΙΑΤΡΙΚΗΣ ΨΥΧΟΛΟΓΙΑΣ. Μέχρι να γίνει αποδεκτή η έμπροσθεν προσφορά, η Α.Μ.Κ.Ε. ΕΛΛΗΝΙΚΗ ΕΤΑΙΡΙΑ ΙΑΤΡΙΚΗΣ ΨΥΧΟΛΟΓΙΑΣ διατηρεί το δικαίωμα να επιστρέψει τα προϊόντα, με έξοδα του Προμηθευτή. Σε περίπτωση σύγκρουσης μεταξύ των όρων αποδοχής του Προμηθευτή και των όρων και προϋποθέσεων της προσφοράς, οι όροι και προϋποθέσεις της προσφοράς ισχύουν, εκτός εάν η Α.Μ.Κ.Ε. ΕΛΛΗΝΙΚΗ ΕΤΑΙΡΙΑ ΙΑΤΡΙΚΗΣ ΨΥΧΟΛΟΓΙΑΣ συμφωνήσει εγγράφως στους προτεινόμενους όρους του Προμηθευτή.

2. Υπεύθυνη Δήλωση: Η έμπροσθεν Προσφορά του Προμηθευτή πρέπει να συνοδεύεται υποχρεωτικά από Υπεύθυνη Δήλωση του Προμηθευτή περί μη συνδρομής των λόγων αποκλεισμού από τη διαδικασία σύναψης δημόσιας σύμβασης σύμφωνα με όσα προβλέπονται ρητά στο Ν. 4412/2016.

3. Ταυτοποίηση Προσφοράς: Ο αριθμός της Προσφοράς πρέπει να εμφανίζεται σε όλα τα δελτία αποστολής ή με οιοδήποτε άλλο τρόπο κατά την παράδοση των ειδών της προμήθειας (π.χ. έξω από τα χαρτοκιβώτια).

4. Παράδοση: Οι παραδόσεις της προμήθειας πρέπει να συντελούνται και ολοκληρωθούν εντός του χρονοδιαγράμματος που αναφέρεται στη ΓΕΝΙΚΗ ΚΑΙ ΕΙΔΙΚΗ ΣΥΓΓΡΑΦΗ ΥΠΟΧΡΕΩΣΕΩΝ της ΠΡΟΣΚΛΗΣΗΣ. Διαφορετικά, η Α.Μ.Κ.Ε. ΕΛΛΗΝΙΚΗ ΕΤΑΙΡΙΑ ΙΑΤΡΙΚΗΣ ΨΥΧΟΛΟΓΙΑΣ διατηρεί το δικαίωμα να ακυρώσει / απορρίψει εκ των υστέρων την έμπροσθεν Προσφορά χωρίς ευθύνη της και να χρεώσει τον Προμηθευτή για τυχόν ζημία που έχει προκύψει ως αποτέλεσμα της αδυναμίας του Προμηθευτή να προβεί στις παραδόσεις εντός του προβλεπόμενου χρονοδιαγράμματος παράδοσης.

5. Πληρωμή: Η πληρωμή του Προμηθευτή θα πραγματοποιείται κατόπιν προσκόμισης των νομίμων παραστατικών και δικαιολογητικών. Όλες οι πληρωμές πραγματοποιούνται μέσω τραπεζικής μεταφοράς σε λογαριασμό του Προμηθευτή και μόνο. Δεν γίνονται καταβολές σε λογαριασμούς τρίτων προσώπων.

6. Προσαρμογές: Η Α.Μ.Κ.Ε. ΕΛΛΗΝΙΚΗ ΕΤΑΙΡΙΑ ΙΑΤΡΙΚΗΣ ΨΥΧΟΛΟΓΙΑΣ διατηρεί το δικαίωμα να προβεί σε όποια αλλαγή επιθυμεί, εφόσον αυτή δεν μεταβάλλει το συνολικό ποσό της Προσφοράς. Ο Προμηθευτής συμφωνεί να προχωρήσει σε αυτήν την Προσφορά σύμφωνα με οιαδήποτε τέτοια αλλαγή / αλλαγές. Καμία αλλαγή, τροποποίηση ή αναθεώρηση της παρούσας Προσφοράς δεν είναι έγκυρη παρά μόνο γραπτά και υπογεγραμμένη από τον Γενικό Διευθυντή της Α.Μ.Κ.Ε. ΕΛΛΗΝΙΚΗ ΕΤΑΙΡΙΑ ΙΑΤΡΙΚΗΣ ΨΥΧΟΛΟΓΙΑΣ.

7. Συσκευασία: Ο Προμηθευτής πρέπει να παρέχει κατάλληλη συσκευασία, σύμφωνα με τις βέλτιστες εμπορικές πρακτικές, ώστε να διασφαλίζει ότι η προμήθεια που αποστέλλεται στην Α.Μ.Κ.Ε. ΕΛΛΗΝΙΚΗ ΕΤΑΙΡΙΑ ΙΑΤΡΙΚΗΣ ΨΥΧΟΛΟΓΙΑΣ δεν θα έχει αλλοιώσεις. Η συσκευασία πρέπει να είναι κατάλληλη για να επιτρέπει τον χειρισμό κατά τη διάρκεια της διαμετακόμισης, την έκθεση σε ακραίες θερμοκρασίες και τις βροχοπτώσεις κατά τη διάρκεια της διαμετακόμισης και την αποθήκευσή του, λαμβάνοντας υπόψη τον τύπο των προϊόντων. Η Α.Μ.Κ.Ε. ΕΛΛΗΝΙΚΗ ΕΤΑΙΡΙΑ ΙΑΤΡΙΚΗΣ ΨΥΧΟΛΟΓΙΑΣ διατηρεί το δικαίωμα να απορρίψει κάθε αποστολή που θεωρείται ότι δεν έχει συσκευαστεί επαρκώς.

8. Επιθεώρηση και αποδοχή:

(α) Η Α.Μ.Κ.Ε. ΕΛΛΗΝΙΚΗ ΕΤΑΙΡΙΑ ΙΑΤΡΙΚΗΣ ΨΥΧΟΛΟΓΙΑΣ δια των εξουσιοδοτημένων εργαζομένων της έχει το δικαίωμα να επιθεωρεί ή / και να ελέγχει τα αγαθά στις εγκαταστάσεις του Προμηθευτή ή στο σημείο παραλαβής ή στο σημείο οριστικής παράδοσης. Ο Προμηθευτής διευκολύνει τις εν λόγω επιθεωρήσεις και παρέχει την απαιτούμενη βοήθεια.

(β) Η Α.Μ.Κ.Ε. ΕΛΛΗΝΙΚΗ ΕΤΑΙΡΙΑ ΙΑΤΡΙΚΗΣ ΨΥΧΟΛΟΓΙΑΣ θα έχει δέκα (10) ημερολογιακές ημέρες μετά την ορθή παραλαβή των αγορασθέντων αγαθών για να τα επιθεωρήσει και είτε θα τα δεχτεί είτε να τα απορρίψει ως μη συμμορφούμενα με την Οικονομική Προσφορά. Βάσει ελέγχου ενός έγκυρου δείγματος, η Α.Μ.Κ.Ε. ΕΛΛΗΝΙΚΗ ΕΤΑΙΡΙΑ ΙΑΤΡΙΚΗΣ ΨΥΧΟΛΟΓΙΑΣ μπορεί να απορρίψει ολόκληρη την παράδοση. Όλα τα απορριφθέντα προϊόντα θα επιστραφούν στον Προμηθευτή αναλαμβάνοντας ο ίδιος τον οιοδήποτε κίνδυνο και με δικά του έξοδα. Ο Προμηθευτής συμφωνεί ότι τυχόν πληρωμή από την Α.Μ.Κ.Ε. ΕΛΛΗΝΙΚΗ ΕΤΑΙΡΙΑ ΙΑΤΡΙΚΗΣ ΨΥΧΟΛΟΓΙΑΣ των παραδοθέντων ειδών δεν θα θεωρείται αποδοχή οιοδήποτε αγαθού παραδίδεται βάσει αυτής.

(γ) Τα προϊόντα ταξιδεύουν πάντα με ευθύνη του Προμηθευτή.

9. Εγγυήσεις: Ο Προμηθευτής δηλώνει και εγγυάται ότι:

(α) Τα προς παράδοση είδη θα συμμορφώνονται με τις νόμιμες προδιαγραφές και δεν θα παρουσιάζουν ελαττώματα. Η εγγύηση του Προμηθευτή θα ισχύει για δώδεκα (12) μήνες από την παράδοση και αποδοχή των αγαθών. Η συνέχιση της χρήσης αυτών των αγαθών από την Α.Μ.Κ.Ε. ΕΛΛΗΝΙΚΗ ΕΤΑΙΡΙΑ ΙΑΤΡΙΚΗΣ ΨΥΧΟΛΟΓΙΑΣ, μετά την ενημέρωση του Προμηθευτή για το ελάττωμα, δεν θα θεωρείται παραίτηση από την εγγύηση που χορηγεί ο Προμηθευτής.

(β) Είναι κύριος των αγαθών, τυγχάνει επιχείρηση οικονομικά υγιής και δεόντως εξουσιοδοτημένη, με επαρκείς ανθρώπινους πόρους, εξοπλισμό, ικανότητες, εμπειρογνομosύνη και δεξιότητες απαραίτητες για την πλήρη και ικανοποιητική, εντός της προβλεπόμενης προθεσμίας, παράδοση των αγαθών.

(γ) Λαμβάνει όλα τα κατάλληλα μέτρα για να εξασφαλίσει ότι οι υπάλληλοί του ή οιοδήποτε άλλο πρόσωπο απασχολείται και ελέγχεται από αυτόν για να ασκήσει οιοδήποτε δραστηριότητες στο πλαίσιο της παρούσας Σύμβασης, δεν συμμετέχει σε σεξουαλική δραστηριότητα με παιδιά - άτομα κάτω των δεκαοκτώ (18) ετών.

10. Αποζημίωση: Ο Προμηθευτής έχει ρητή υποχρέωση να υπερασπίζεται, να αποζημιώνει και να απαλλάσσει την Α.Μ.Κ.Ε. ΕΛΛΗΝΙΚΗ ΕΤΑΙΡΙΑ ΙΑΤΡΙΚΗΣ ΨΥΧΟΛΟΓΙΑΣ, τους εργαζομένους και τους αντιπροσώπους της από και έναντι όλων των ζημιών, εξόδων, αποζημιώσεων και εξόδων (συμπεριλαμβανομένων των νομικών αμοιβών και εξόδων), αξιώσεων, αγωγών, απαιτήσεων και υποχρεώσεων οιοδήποτε είδους ή φύσεως, εφόσον προκύπτει από ή οφείλεται σε πράξεις ή παραλείψεις του Προμηθευτή ή των υπαλλήλων ή αντιπροσώπων ή συνεργατών ή Προμηθευτών του κατά την εκτέλεση της Προσφοράς. Η Α.Μ.Κ.Ε. ΕΛΛΗΝΙΚΗ ΕΤΑΙΡΙΑ ΙΑΤΡΙΚΗΣ ΨΥΧΟΛΟΓΙΑΣ ειδοποιεί άμεσα τον Προμηθευτή για οιαδήποτε

γραπτή αξίωση, απώλεια ή απαίτηση για την οποία ο Προμηθευτής είναι υπεύθυνος βάσει αυτής της ρήτηρας. Η παρούσα ρήτρα επιβιώνει σε περίπτωση μετέπειτα απόρριψης της παρούσας Προσφοράς παρά την αρχική αποδοχή της.

11. Απόρριψη της Προσφοράς: Η Α.Μ.Κ.Ε. ΕΛΛΗΝΙΚΗ ΕΤΑΙΡΙΑ ΙΑΤΡΙΚΗΣ ΨΥΧΟΛΟΓΙΑΣ δικαιούται να απορρίψει την έμπροσθεν Προσφορά ανά πάσα στιγμή με γραπτή προειδοποίηση τριών (3) εργασιμών ημερών που θα απευθύνει στον Προμηθευτή. Τα ποσά που τυχόν έχουν καταβληθεί εκ των προτέρων από την Α.Μ.Κ.Ε. ΕΛΛΗΝΙΚΗ ΕΤΑΙΡΙΑ ΙΑΤΡΙΚΗΣ ΨΥΧΟΛΟΓΙΑΣ θα επιστραφούν το αργότερο μέχρι την ημερομηνία καταγγελίας. Τυχόν μετέπειτα απόρριψη της Προσφοράς κατ'εξουσιοδότηση της προηγούμενης αποδοχής της. Μετέπειτα απόρριψη της προσφοράς μπορεί να γίνει για λόγους παραβίασης της ΓΕΝΙΚΗΣ ΚΑΙ ΕΙΔΙΚΗΣ ΣΥΓΓΡΑΦΗΣ ΥΠΟΧΡΕΩΣΕΩΝ της ΠΡΟΣΚΛΗΣΗΣ.

12. Ανεξάρτητος Ανάδοχος: Ο Προμηθευτής προμηθεύει αγαθά σύμφωνα με την έμπροσθεν Προσφορά ως ανεξάρτητος ανάδοχος και όχι ως υπάλληλος, εταίρος ή αντιπρόσωπος της Α.Μ.Κ.Ε. ΕΛΛΗΝΙΚΗ ΕΤΑΙΡΙΑ ΙΑΤΡΙΚΗΣ ΨΥΧΟΛΟΓΙΑΣ.

13. Έλεγχος: Ο Προμηθευτής συμφωνεί να τηρεί αρχεία, σύμφωνα με γενικά αποδεκτές λογιστικές διαδικασίες, για όλες τις δαπάνες οιασδήποτε φύσης που αφορούν συναλλαγές που σχετίζονται με την προμήθεια αγαθών της έμπροσθεν Προσφοράς.

14. Επίλυση της διαφοράς: Κάθε διαφορά, αμφισβήτηση ή αξίωση που απορρέει από ή σχετίζεται με την έμπροσθεν Προσφορά ή την παραβίαση, ή την απόρριψή της, θα διευθετηθεί με διαπραγμάτευση μεταξύ των μερών. Σε περίπτωση αποτυχίας της διαπραγμάτευσης αρμόδια για κάθε διαφορά είναι τα δικαστήρια της Αθήνας.

15. Εμπιστευτικότητα: Όλες οι πληροφορίες που περιέχονται στην έμπροσθεν Προσφορά είναι αυστηρά εμπιστευτικές. Ο Προμηθευτής δεν θα πρέπει να κοινοποιεί τις πληροφορίες αυτές σε κανέναν τρίτο χωρίς την προηγούμενη γραπτή έγκριση της Α.Μ.Κ.Ε. ΕΛΛΗΝΙΚΗ ΕΤΑΙΡΙΑ ΙΑΤΡΙΚΗΣ ΨΥΧΟΛΟΓΙΑΣ. Ο Προμηθευτής συμμορφώνεται με τις Αρχές Προστασίας Προσωπικών Δεδομένων.

16. Εκχώρηση και υπεργολαβία: Ο Προμηθευτής δεν θα αναθέσει οιαδήποτε εργασία σε υπεργολάβο στο πλαίσιο της παρούσας σύμβασης ολικώς ή μερικώς, εκτός εάν συμφωνηθεί γραπτώς εκ των προτέρων με την ΕΛΛΗΝΙΚΗ ΕΤΑΙΡΙΑ ΙΑΤΡΙΚΗΣ ΨΥΧΟΛΟΓΙΑΣ. Σε αντίθετη περίπτωση, η Α.Μ.Κ.Ε. ΕΛΛΗΝΙΚΗ ΕΤΑΙΡΙΑ ΙΑΤΡΙΚΗΣ ΨΥΧΟΛΟΓΙΑΣ δικαιούται να απορρίψει εκ των υστέρων την Προσφορά παρά την αρχική αποδοχή της.

17. Υποχρεώσεις Προμηθευτή: Ο Προμηθευτής έχει τις κάτωθι υποχρεώσεις με αποκλειστική ευθύνη του:

(α) Να τηρεί κατά την εκτέλεση της Σύμβασης τις υποχρεώσεις του που απορρέουν από τις εκάστοτε ισχύουσες υγειονομικές διατάξεις καθώς και τις διατάξεις της περιβαλλοντικής, κοινωνικοασφαλιστικής και εργατικής νομοθεσίας, που έχουν θεσπιστεί με το δίκαιο της Ένωσης, το εθνικό δίκαιο, συλλογικές συμβάσεις ή διεθνείς διατάξεις περιβαλλοντικού, κοινωνικού και εργατικού δικαίου, όπως αυτές ελέγχονται και βεβαιώνονται από τις αρμόδιες δημόσιες αρχές και υπηρεσίες, που ενεργούν εντός των ορίων της ευθύνης και της αρμοδιότητάς τους.

(β) Να έχει τις νόμιμες άδειες λειτουργίας και να αποτελεί νόμιμη επιχείρηση που προμηθεύεται, μεταπωλεί είδη καθαρισμού και στίλβωσης.

(γ) Να ενεργεί, εν γένει, σύμφωνα με το Νόμο και τη Σύμβαση, λαμβάνοντας τα κατάλληλα μέτρα για να διασφαλίσει την ομαλή και προσηκουσα εκτέλεση της τελευταίας και να μην ενεργήσει αθέμιτα, παράνομα ή καταχρηστικά καθ' όλη τη διάρκεια της εκτέλεσης της, σύμφωνα με τη ρήτρα ακεραιότητας που αποτελεί αναπόσπαστο τμήμα της Συμβάσεώς του.

(δ) Καθ' όλη τη διάρκεια εκτέλεσης της Σύμβασης, να συνεργάζεται στενά με την Α.Μ.Κ.Ε. ΕΛΛΗΝΙΚΗ ΕΤΑΙΡΙΑ ΙΑΤΡΙΚΗΣ ΨΥΧΟΛΟΓΙΑΣ, λαμβάνοντας υπόψη του οιοσδήποτε παρατηρήσεις της σχετικά με την εκτέλεση της Σύμβασης ή οιαδήποτε συνθήκη έκτακτης ανάγκης παραστεί.

(ε) Ο Προμηθευτής εγγυάται έναντι της Α.Μ.Κ.Ε. ΕΛΛΗΝΙΚΗ ΕΤΑΙΡΙΑ ΙΑΤΡΙΚΗΣ ΨΥΧΟΛΟΓΙΑΣ και αναλαμβάνει, επιπλέον: (i) Όλα τα είδη θα είναι επώνυμα και διαδεδομένα την ελληνική αγορά. (ii) Ο «χρόνος ζωής» όλων των ειδών δεν θα είναι λιγότερος από δώδεκα (12) μήνες από την παράδοση. (iii) Να παρέχει κατάλληλη συσκευασία, σύμφωνα με τις βέλτιστες εμπορικές πρακτικές, ώστε να διασφαλίζει ότι τα είδη που παραδίδει δεν θα έχουν ζημιές, ούτε θα έχουν εκτεθεί σε ακραίες θερμοκρασίες και βροχοπτώσεις κατά τη διάρκεια της διαμετακόμισής τους ή σε ανοιχτή αποθήκευση. Η Α.Μ.Κ.Ε. ΕΛΛΗΝΙΚΗ ΕΤΑΙΡΙΑ ΙΑΤΡΙΚΗΣ ΨΥΧΟΛΟΓΙΑΣ διατηρεί το δικαίωμα να απορρίψει κάθε αποστολή που θεωρείται ότι δεν έχει συσκευαστεί επαρκώς. Είδη που διαπιστώνεται ότι είναι ελαττωματικά αντικαθίστανται από τον Προμηθευτή εντός ευλόγου χρονικού διαστήματος και σε κάθε περίπτωση εντός πέντε (5) ημερών, από την έγγραφη ενημέρωσή του. (iv) Να παραδίδει τα είδη, καθ' όλη τη διάρκεια της Σύμβασης, σύμφωνα με τις ανάγκες του Οικοτροφείου, εντός εβδομήντα δυο (72) ωρών από την εκάστοτε παραγγελία. Οι παραγγελίες, δύναται να μεταβάλλονται, ανάλογα με τις διαμορφούμενες ανάγκες, κατά τη διάρκεια εκτέλεσης της Σύμβασης. Η συνολική, όμως, ποσότητα ανά είδος προς παράδοση δεν μπορεί να υπερβεί τον μέγιστο αριθμό τεμαχίων ανά είδος, όπως ορίζεται στο ΠΑΡΑΡΤΗΜΑ Ι. Ο Προμηθευτής θα λαμβάνει έγκαιρα γνώση για κάθε αλλαγή. (v) Όλα τα είδη θα αποστέλλονται αποκλειστικά με ευθύνη και έξοδα του Προμηθευτή, στη διεύθυνση Χρυσοστόμου Σμύρνης και 3ο χλμ Ε.Ο. Κέρκυρας - Παλαιοκαστρίτσας (Κέρκυρα, Τ.Κ. 49100) σε υποδεικνυόμενο από την Α.Μ.Κ.Ε. ΕΛΛΗΝΙΚΗ ΕΤΑΙΡΙΑ ΙΑΤΡΙΚΗΣ ΨΥΧΟΛΟΓΙΑΣ χώρο. Τον κίνδυνο της βλάβης, φθοράς ή απώλειας των υπό προμήθεια ειδών φέρει, μέχρι την τοποθέτησή τους στον υποδεικνυόμενο από την Α.Μ.Κ.Ε. ΕΛΛΗΝΙΚΗ ΕΤΑΙΡΙΑ ΙΑΤΡΙΚΗΣ ΨΥΧΟΛΟΓΙΑΣ χώρο, ο Προμηθευτής. (vi) Να ασφαλίσει τα υπό προμήθεια είδη, κατά παντός κίνδυνου, κατά τη διάρκεια της μεταφοράς τους και μέχρι την τοποθέτησή τους στους χώρους, που θα του υποδειχθούν από τον αρμόδιο υπάλληλο της Α.Μ.Κ.Ε. ΕΛΛΗΝΙΚΗ ΕΤΑΙΡΙΑ ΙΑΤΡΙΚΗΣ ΨΥΧΟΛΟΓΙΑΣ. (vii) Θα είναι πλήρως και αποκλειστικά υπεύθυνος και θα λαμβάνει πλήρη μέριμνα για την ασφάλεια του προσωπικού του που εισέρχεται στο χώρο του Οικοτροφείου και ειδικώς εκεί όπου παραδίδονται τα προς προμήθεια είδη και θα εξασφαλίζει ότι το προσωπικό αυτό θα συμμορφώνεται πλήρως με τις οιοσδήποτε εφαρμοστέες από την Α.Μ.Κ.Ε. ΕΛΛΗΝΙΚΗ ΕΤΑΙΡΙΑ ΙΑΤΡΙΚΗΣ ΨΥΧΟΛΟΓΙΑΣ απαιτήσεις και διαδικασίες. (viii) Θα επιλέγει, θα διαθέτει, θα χρησιμοποιεί και θα διατηρεί για τις ανάγκες της Σύμβασης κατάλληλο, επαρκές και ειδικευμένο προσωπικό, τεχνικά εξοπλισμένα με τα απαραίτητα μέσα και εργαλεία, που θα εκτελεί τις εργασίες του, θα το έχει ασφαλισμένο και θα αναλάβει αποκλειστικώς την αμοιβή του (η Α.Μ.Κ.Ε. ΕΛΛΗΝΙΚΗ ΕΤΑΙΡΙΑ ΙΑΤΡΙΚΗΣ ΨΥΧΟΛΟΓΙΑΣ ουδεμία ευθύνη θα φέρει για τα ανωτέρω). Ειδικότερα, το πάσης φύσης προσωπικό του Προμηθευτή, που τυχόν θα χρησιμοποιηθεί με οιοδήποτε τρόπο στην προμήθεια ή οιοσδήποτε τρίτος που σχετίζεται με οιοδήποτε τρόπο με την προμήθεια, δεν θα συνδέεται με την Α.Μ.Κ.Ε. ΕΛΛΗΝΙΚΗ ΕΤΑΙΡΙΑ ΙΑΤΡΙΚΗΣ ΨΥΧΟΛΟΓΙΑΣ με σχέση εργασίας ή παροχής ανεξαρτήτων υπηρεσιών ή έργου ή με καμία άλλη σχέση. Συνεπώς, η Α.Μ.Κ.Ε. ΕΛΛΗΝΙΚΗ ΕΤΑΙΡΙΑ ΙΑΤΡΙΚΗΣ ΨΥΧΟΛΟΓΙΑΣ δεν θα έχει προς τα πρόσωπα αυτά, καμία υποχρέωση για καταβολή μισθών, ημερομισθίων, αμοιβών, αποζημιώσεων, ασφαλιστικών εισφορών κ.λπ., οι οποίες βαρύνουν αποκλειστικά και μόνον τον Ανάδοχο - Προμηθευτή. Η Α.Μ.Κ.Ε. ΕΛΛΗΝΙΚΗ ΕΤΑΙΡΙΑ ΙΑΤΡΙΚΗΣ ΨΥΧΟΛΟΓΙΑΣ, περαιτέρω, δεν έχει υποχρέωση καταβολής αποζημιώσεων για υπερωριακή απασχόληση ή οιαδήποτε άλλη αμοιβή στο προσωπικό του Αναδόχου - προμηθευτή ή τρίτων. Επιπλέον, ο Ανάδοχος - προμηθευτής υποχρεούται να μεριμνά ώστε το προσωπικό και οι

συνεργάτες του να είναι νόμιμα ασφαλισμένοι στον Ε.Φ.Κ.Α. ή σε άλλο Οργανισμό Κύριας Ασφάλισης και να τηρεί, ενημερώνει και υποβάλλει τις σχετικές καταστάσεις προσηκόντως και εντός της νόμιμης προθεσμίας. Για την υπερωριακή ή τη νυκτερινή εργασία του ίδιου ή του προσωπικού του ή των συνεργατών του, ο Ανάδοχος - προμηθευτής δεν θα δικαιούται καμία αμοιβή, επιπλέον της συμφωνηθείσας αμοιβής. Ο Ανάδοχος - προμηθευτής είναι υπεύθυνος αστικά και ποινικά για οποιοδήποτε ατύχημα, τραυματισμό ή βλάβη του προσωπικού, των συνεργατών του και γενικά των απασχολούμενων από αυτόν με οιοδήποτε τρόπο για τις ανάγκες της σύμβασης της εν λόγω προμήθειας. Επίσης, ο Ανάδοχος - προμηθευτής είναι αποκλειστικά αστικά και ποινικά υπεύθυνος για οιαδήποτε διακινδύνευση ή απειλή ή βλάβη της υγείας ωφελούμενου του Οικοτροφείου, η οποία προκληθεί από την εν θέματι προμήθεια. (ix) Ο συμβατικός χρόνος παράδοσης των ειδών μπορεί να παρατείνεται, πριν από τη λήξη του αρχικού συμβατικού χρόνου παράδοσης, μόνο κατόπιν απόφασης της Α.Μ.Κ.Ε. ΕΛΛΗΝΙΚΗ ΕΤΑΙΡΙΑ ΙΑΤΡΙΚΗΣ ΨΥΧΟΛΟΓΙΑΣ και για ειδικά αιτιολογημένους λόγους. (x) Η Α.Μ.Κ.Ε. ΕΛΛΗΝΙΚΗ ΕΤΑΙΡΙΑ ΙΑΤΡΙΚΗΣ ΨΥΧΟΛΟΓΙΑΣ θα έχει δέκα (10) ημερολογιακές ημέρες μετά την ορθή παραλαβή των αγορασθέντων αγαθών για να τα επιθεωρήσει και είτε θα τα δεχτεί είτε να τα απορρίψει ως μη συμμορφούμενα με την Οικονομική Προσφορά. Βάσει ελέγχου ενός έγκυρου δείγματος, η Α.Μ.Κ.Ε. ΕΛΛΗΝΙΚΗ ΕΤΑΙΡΙΑ ΙΑΤΡΙΚΗΣ ΨΥΧΟΛΟΓΙΑΣ μπορεί να απορρίψει ολόκληρη την παράδοση. Όλα τα απορριφθέντα προϊόντα θα επιστραφούν στον Προμηθευτή αναλαμβάνοντας ο ίδιος τον οιοδήποτε κίνδυνο και με δικά του έξοδα. Ο Προμηθευτής συμφωνεί ότι τυχόν πληρωμή από την Α.Μ.Κ.Ε. ΕΛΛΗΝΙΚΗ ΕΤΑΙΡΙΑ ΙΑΤΡΙΚΗΣ ΨΥΧΟΛΟΓΙΑΣ των παραδοθέντων ειδών δεν θα θεωρείται αποδοχή οιοδήποτε αγαθού παραδίδεται βάσει αυτής. (xi) Η Α.Μ.Κ.Ε. ΕΛΛΗΝΙΚΗ ΕΤΑΙΡΙΑ ΙΑΤΡΙΚΗΣ ΨΥΧΟΛΟΓΙΑΣ δια των εξουσιοδοτημένων εργαζομένων της έχει το δικαίωμα να επιθεωρεί ή / και να ελέγχει τα είδη, χωρίς επιπλέον κόστος, στις εγκαταστάσεις του Αναδόχου, στο σημείο παράδοσης ή στον τελικό προορισμό. Ο Ανάδοχος οφείλει να διευκολύνει τις εν λόγω επιθεωρήσεις και παρέχει την απαιτούμενη βοήθεια. (xii) Σε περίπτωση που διαπιστωθεί κατά τη διαδικασία των ανωτέρω ελέγχων, ότι κάποιο από τα είδη δεν ανταποκρίνεται στις τεχνικές προδιαγραφές, τότε αυτό αποτελεί αιτία μη καταβολής του αντιτίμου του συνόλου των ειδών που παραδόθηκαν μαζί με τα ελεγχθέντα είδη. Τα ποσά που έχουν καταβληθεί εκ των προτέρων από την Α.Μ.Κ.Ε. ΕΛΛΗΝΙΚΗ ΕΤΑΙΡΙΑ ΙΑΤΡΙΚΗΣ ΨΥΧΟΛΟΓΙΑΣ θα επιστραφούν το αργότερο μέχρι την ημερομηνία καταγγελίας. Τυχόν μετέπειτα απόρριψη της Προσφοράς κατ ισχύει της προηγούμενης αποδοχής της. (xiii) Ο συμβατικός χρόνος φόρτωσης - παράδοσης των ειδών μπορεί να μετατίθεται όταν συντρέχουν λόγοι ανωτέρας βίας ή άλλοι ιδιαιτέρως σοβαροί λόγοι, που καθιστούν αντικειμενικά αδύνατη την εμπρόθεσμη παράδοση των συμβατικών ειδών. (xiv) Εάν λήξει ο συμβατικός χρόνος παράδοσης, χωρίς να υποβληθεί εγκαίρως αίτηση παράτασης ή, εάν λήξει ο παρατασής, κατά τα ανωτέρω, χρόνος, χωρίς να παραδοθούν τα προς προμήθεια είδη ή μέρος αυτών, ο Ανάδοχος κηρύσσεται έκπτωτος και υπόκειται στις προβλεπόμενες κυρώσεις. Ο Ανάδοχος ευθύνεται για το διαφέρον που τυχόν προκύψει και για κάθε ζημία, που η Α.Μ.Κ.Ε. ΕΛΛΗΝΙΚΗ ΕΤΑΙΡΙΑ ΙΑΤΡΙΚΗΣ ΨΥΧΟΛΟΓΙΑΣ τυχόν υποστεί, εφόσον αυτός προμηθευτεί τα αγαθά, που δεν παραδόθηκαν προσηκόντως από τον έκπτωτο Ανάδοχο, αναθέτοντας το ανεκτέλεστο αντικείμενο της Σύμβασης σε τρίτο οικονομικό φορέα-Προμηθευτή. Η έκπτωση του Αναδόχου και τυχόν ποινικές ρήτρες επιβάλλονται σύμφωνα με τον Ν. 4412/2016. (xv) Αν ο αρμόδιος υπάλληλος παραλαβής παραλάβει τα προς προμήθεια είδη με παρατηρήσεις, αναφέρει στο σχετικό πρωτόκολλο τις αποκλίσεις που παρουσιάζουν αυτά από τους όρους της σύμβασης και διατυπώνει αιτιολογημένα τη γνώμη του για το ζήτημα αν τα είδη είναι κατάλληλα ή όχι για τη χρήση που προορίζονται. Η τελική απόφαση για την καταλληλότητα ανήκει στον νόμιμο εκπρόσωπο της Α.Μ.Κ.Ε. ΕΛΛΗΝΙΚΗ ΕΤΑΙΡΙΑ ΙΑΤΡΙΚΗΣ ΨΥΧΟΛΟΓΙΑΣ. Εφόσον κριθεί κατά τα προαναφερόμενα, ότι οι παρεκκλίσεις των ειδών δεν επηρεάζουν την καταλληλότητα του και μπορούν να χρησιμοποιηθούν, μπορεί να εγκριθεί η παραλαβή των ειδών, με ή χωρίς έκπτωση επί της συμβατικής τιμής. Σε αντίθετη περίπτωση, εφόσον κριθεί ότι οι παρεκκλίσεις των ειδών επηρεάζουν την καταλληλότητα τους και δεν μπορούν να χρησιμοποιηθούν, με αιτιολογημένη απόφαση του νομίμου εκπροσώπου της Α.Μ.Κ.Ε. ΕΛΛΗΝΙΚΗ ΕΤΑΙΡΙΑ ΙΑΤΡΙΚΗΣ ΨΥΧΟΛΟΓΙΑΣ, τα είδη μπορεί να απορριφθούν. Σε περίπτωση οριστικής απόρριψης ολόκληρης ή μέρους της συμβατικής ποσότητας των ειδών, με απόφαση του νομίμου εκπροσώπου της Α.Μ.Κ.Ε. ΕΛΛΗΝΙΚΗ ΕΤΑΙΡΙΑ ΙΑΤΡΙΚΗΣ ΨΥΧΟΛΟΓΙΑΣ, μπορεί να εγκρίνεται αντικατάστασή τους με άλλα, που να είναι σύμφωνα με τους όρους της παρούσας σύμβασης, στους χρόνους, τη διαδικασία αντικατάστασης και την τακτή προθεσμία που ορίζονται στην απόφαση αυτή. Αν ο Ανάδοχος δεν αντικαταστήσει τα είδη που απορρίφθηκαν μέσα στην προθεσμία που του τάχθηκε και εφ' όσον έχει λήξει ο συμβατικός χρόνος, κηρύσσεται έκπτωτος και υπόκειται στις προβλεπόμενες κυρώσεις. (xvi) Αν ο αρμόδιος υπάλληλος παραλαβής (της Α.Μ.Κ.Ε. ΕΛΛΗΝΙΚΗ ΕΤΑΙΡΙΑ ΙΑΤΡΙΚΗΣ ΨΥΧΟΛΟΓΙΑΣ) κρίνει ότι τα παραδοτέα, δεν ανταποκρίνονται πλήρως στους όρους της Σύμβασης, συντάσσεται πρωτόκολλο προσωρινής παραλαβής, που αναφέρει τις παρεκκλίσεις που διαπιστώθηκαν από τους όρους της σύμβασης, οπότε και με την παρουσία εκπροσώπων των συμβαλλομένων, διαπιστώνεται, με κάθε είδους κατάλληλο τρόπο, αν οι αναφερόμενες παρεκκλίσεις επηρεάζουν την καταλληλότητα των παραδοτέων. Στην περίπτωση που διαπιστωθεί ότι δεν επηρεάζεται η καταλληλότητα, με αιτιολογημένη απόφαση του νόμιμου εκπροσώπου της Α.Μ.Κ.Ε. ΕΛΛΗΝΙΚΗ ΕΤΑΙΡΙΑ ΙΑΤΡΙΚΗΣ ΨΥΧΟΛΟΓΙΑΣ ή εξουσιοδοτημένου, από αυτόν, υπαλλήλου ή συνεργάτη, μπορεί να εγκριθεί η παραλαβή, είτε με έκπτωση επί της συμβατικής αξίας, η οποία θα πρέπει να είναι ανάλογη προς τις διαπιστωθείσες παρεκκλίσεις, είτε χωρίς, αν διαπιστωθεί ότι οι παρεκκλίσεις που διαπίστωσε ο υπάλληλος παραλαβής ήταν ήσσονος σημασίας. Αν διαπιστωθεί ότι επηρεάζεται η καταλληλότητα, με αιτιολογημένη απόφαση του νόμιμου εκπροσώπου της Α.Μ.Κ.Ε. ΕΛΛΗΝΙΚΗ ΕΤΑΙΡΙΑ ΙΑΤΡΙΚΗΣ ΨΥΧΟΛΟΓΙΑΣ ή εξουσιοδοτημένου, από αυτόν, υπαλλήλου ή συνεργάτη, απορρίπτονται τα παραδοτέα, με την επιφύλαξη και των λοιπών όρων της Σύμβασης του Αναδόχου. Αν παρέλθει χρονικό διάστημα μεγαλύτερο των δέκα (10) ημερών από την ημερομηνία υποβολής του παραδοτέου από τον Ανάδοχο και δεν έχει εκδοθεί πρωτόκολλο παραλαβής ή πρωτόκολλο με παρατηρήσεις, θεωρείται ότι η παραλαβή έχει συντελεστεί αυτοδίκαια. Η Α.Μ.Κ.Ε. ΕΛΛΗΝΙΚΗ ΕΤΑΙΡΙΑ ΙΑΤΡΙΚΗΣ ΨΥΧΟΛΟΓΙΑΣ διατηρεί ανά πάσα στιγμή το δικαίωμα να προβεί σε ελέγχους των παραδοθέντων ειδών. Κατά τη διαδικασία του ελέγχου καλείται να παραστεί και ο Ανάδοχος - προμηθευτής. Επιπλέον, η Α.Μ.Κ.Ε. ΕΛΛΗΝΙΚΗ ΕΤΑΙΡΙΑ ΙΑΤΡΙΚΗΣ ΨΥΧΟΛΟΓΙΑΣ δικαιούται να διενεργεί τους απαραίτητους ελέγχους στις εγκαταστάσεις του Προμηθευτή. Σε περίπτωση που διαπιστωθούν επανειλημμένες παρεκκλίσεις από τα προβλεπόμενα ή παρεκκλίσεις επικίνδυνες για την υγεία και την ασφάλεια των ωφελούμενων, η Α.Μ.Κ.Ε. ΕΛΛΗΝΙΚΗ ΕΤΑΙΡΙΑ ΙΑΤΡΙΚΗΣ ΨΥΧΟΛΟΓΙΑΣ διατηρεί το δικαίωμα καταγγελίας της σύμβασης και αναζήτησης κάθε θετικής και αποθετικής της ζημίας, χωρίς να αποκλείεται και η αποζημίωση της λόγω της ηθικής βλάβης της επωνυμίας της. Εφόσον από τη χρήση των ακατάλληλων αγαθών προκλήθηκαν αρνητικές επιπτώσεις στην υγεία των ωφελούμενων ή εργαζομένων του Οικοτροφείου, ο Προμηθευτής υποχρεούται να αναλάβει όλες τις δαπάνες αποκατάστασης της βλάβης της υγείας που προξένησε από τα ακατάλληλα αγαθά, καθώς και της φήμης της Α.Μ.Κ.Ε. ΕΛΛΗΝΙΚΗ ΕΤΑΙΡΙΑ ΙΑΤΡΙΚΗΣ ΨΥΧΟΛΟΓΙΑΣ. (xvii) Σε περίπτωση οριστικής απόρριψης ολόκληρης ή μέρους της συμβατικής ποσότητας των παραδοτέων, με απόφαση του νόμιμου εκπροσώπου της Α.Μ.Κ.Ε.

ΕΛΛΗΝΙΚΗ ΕΤΑΙΡΙΑ ΙΑΤΡΙΚΗΣ ΨΥΧΟΛΟΓΙΑΣ ή εξουσιοδοτημένου, από αυτόν, υπαλλήλου ή συνεργάτη, μπορεί να εγκρίνεται αντικατάστασή τους με άλλα, που να είναι σύμφωνα με τους όρους της Σύμβασης, στους χρόνους, με τη διαδικασία αντικατάστασης και στην τακτή προθεσμία που θα ορίζονται στην απόφαση αυτή. Αν ο Ανάδοχος - προμηθευτής δεν αντικαταστήσει τα παραδοτέα που απορρίφθηκαν μέσα στην προθεσμία που του τάχθηκε και εφ' όσον έχει λήξει ο συμβατικός χρόνος, θα επέρχονται σε βάρος του οι συνέπειες που προβλέπονται στο παρόν άρθρο. (xviii) Ευθύνεται για το διαφέρον που τυχόν προκύψει και για κάθε ζημία, που η Α.Μ.Κ.Ε. ΕΛΛΗΝΙΚΗ ΕΤΑΙΡΙΑ ΙΑΤΡΙΚΗΣ ΨΥΧΟΛΟΓΙΑΣ τυχόν υποστεί, εφόσον αυτή προμηθευτεί τα παραδοτέα είδη / αγαθά, που δεν παραδόθηκαν προσηκόντως από τον Προμηθευτή, από τρίτον οικονομικό φορέα - προμηθευτή. Η Α.Μ.Κ.Ε. ΕΛΛΗΝΙΚΗ ΕΤΑΙΡΙΑ ΙΑΤΡΙΚΗΣ ΨΥΧΟΛΟΓΙΑΣ δικαιούται να προμηθευτεί είδη Καθαρισμού και Στίλβωσης από τρίτο οικονομικό φορέα, σε περίπτωση επείγουσας και απρόβλεπτης ανάγκης, την οποία δεν μπορεί να εξυπηρετήσει ο Προμηθευτής στους χρόνους που επιθυμεί η Α.Μ.Κ.Ε. ΕΛΛΗΝΙΚΗ ΕΤΑΙΡΙΑ ΙΑΤΡΙΚΗΣ ΨΥΧΟΛΟΓΙΑΣ. (xix) Να λαμβάνει τα κατάλληλα μέτρα για να διαφυλάξει την εμπιστευτικότητα των πληροφοριών που έρχονται σε γνώση του εξ' αφορμής της εργασίας του. (xx) Αναλαμβάνει κάθε είδους μεταφορικά έξοδα τα οποία απαιτούνται για τις παραδόσεις των ειδών της προμήθειας.

18. Η ακυρότητα μέρους των παρόντων δεν επηρεάζει την εγκυρότητα του συνόλου. Σε περίπτωση ακυρότητας μέρους, η εγκυρότητα του συνόλου αποφασίζεται από την Α.Μ.Κ.Ε. ΕΛΛΗΝΙΚΗ ΕΤΑΙΡΙΑ ΙΑΤΡΙΚΗΣ ΨΥΧΟΛΟΓΙΑΣ.

.....,/...../2024

(Ονοματεπώνυμο - Υπογραφή – Σφραγίδα)

ΥΠΕΥΘΥΝΗ ΔΗΛΩΣΗ

Ως νόμιμος εκπρόσωπος της Εταιρείας / Επιχείρησης

.....

.....

ΔΗΛΩΝΩ ΥΠΕΥΘΥΝΑ ΟΤΙ:

1. Η Εταιρεία την οποία εκπροσωπώ / Επιχείρησή αποτελεί επιχείρηση η οποία νομίμως προμηθεύεται και μεταπωλεί είδη καθαρισμού και στίλβωσης, όπως αυτό προκύπτει από τα προσκομισθέντα έγγραφα τα οποία αναφέρουν τους οικείους ΚΑΔ της δραστηριότητας αυτής ή/και από το προσκομισθέν Καταστατικό της και διαθέτει νόμιμη άδεια λειτουργίας.

2. Έχω λάβει γνώση του υπ' αριθ. πρωτ. 66/30-08-2024 εγγράφου το οποίο φέρει τον τίτλο «ΓΕΝΙΚΗ ΚΑΙ ΕΙΔΙΚΗ ΣΥΓΓΡΑΦΗ ΥΠΟΧΡΕΩΣΕΩΝ ΓΙΑ ΤΗΝ ΠΡΟΜΗΘΕΙΑ ΕΙΔΩΝ ΚΑΘΑΡΙΣΜΟΥ ΚΑΙ ΣΤΙΛΒΩΣΗΣ ΓΙΑ ΤΟ ΟΙΚΟΤΡΟΦΕΙΟ Α5 'ΙΝΙΜΑ Κέρκυρας' ΤΗΣ Α.Μ.Κ.Ε. «ΕΛΛΗΝΙΚΗ ΕΤΑΙΡΙΑ ΙΑΤΡΙΚΗΣ ΨΥΧΟΛΟΓΙΑΣ» και του ΠΑΡΑΤΗΜΑΤΟΣ Ι αυτού το οποίο φέρει τον τίτλο «Αναλυτική Περιγραφή και Τεχνικές Προδιαγραφές Προμήθειας Ειδών Καθαρισμού και Στίλβωσης για το Οικοτροφείο Α5 'ΙΝΙΜΑ Κέρκυρας'», συγκατατίθεμαι όλων όσων αναφέρονται σε αυτά και επί τη βάσει αυτών εγχειρίζω την προσφορά μου για το Οικοτροφείο Α5 «ΙΝΙΜΑ Κέρκυρας».

3. Η υποβληθείσα προσφορά μας αφορά στην προμήθεια Ειδών Καθαρισμού και Στίλβωσης για το Οικοτροφείο Α5 «ΙΝΙΜΑ Κέρκυρας» της Α.Μ.Κ.Ε. «ΕΛΛΗΝΙΚΗ ΕΤΑΙΡΙΑ ΙΑΤΡΙΚΗΣ ΨΥΧΟΛΟΓΙΑΣ», σύμφωνα με το ως άνω Παραρτήματα Ι, για το χρονικό διάστημα από 05-09-2024 έως και 31-12-2024. Στην προσφορά μου έχουν ληφθεί υπόψη και συμπεριλαμβάνονται όλες οι νόμιμες κρατήσεις και κάθε είδους έξοδα τα οποία σχετίζονται με την προμήθεια και ειδικώς τα μεταφορικά έξοδα για την παράδοση της προμήθειας στο Οικοτροφείο και δεν θα χρεωθούν επιπλέον.

4. Ο τόπος παράδοσης της προμήθειας θα είναι το Οικοτροφείο Α5 «ΙΝΙΜΑ Κέρκυρας», το οποίο βρίσκεται στην Κέρκυρα, 3^ο χλμ Ε.Ο. Κέρκυρας - Παλαιοκαστρίτσας - Τ.Κ. 49100.

5. Ο/Οι λογαριασμός/οι της Εταιρείας μας ή ο επαγγελματικός λογαριασμός/οί μου στους οποίους επιθυμούμε/ώ να εκτελείται η πληρωμή μας/μου είναι:

	ΤΡΑΠΕΖΑ	IBAN	ΟΝΟΜΑ ΔΙΚΑΙΟΥΧΟΥ
1.	ΤΡΑΠΕΖΑ ΠΕΙΡΑΙΩΣ		
2.			

6. Η προσφορά μας/μου ισχύει για τριάντα (30) ημέρες από την κατάθεσή της και σε περίπτωση επιλογής μας έως τη λήξη της Συμβάσεώς μας και την παροχή του συνόλου των ειδών της προμήθειας.

7. Σε περίπτωση επιλογής μου συγκατατίθεμαι ότι: (α) η Σύμβασή μου με την Α.Μ.Κ.Ε. «ΕΛΛΗΝΙΚΗ ΕΤΑΙΡΙΑ ΙΑΤΡΙΚΗΣ ΨΥΧΟΛΟΓΙΑΣ» δεν δημιουργεί σχέση εργασίας μεταξύ μας, ούτε με το προσωπικό της Εταιρείας ούτε με τους συνεργάτες μας που σχετίζονται με την εν θέματι προμήθεια, (β) οιασδήποτε φύσεως απαίτηση του προσωπικού της Εταιρείας μας και των συνεργατών μας, σχετιζόμενη άμεσα ή έμμεσα με την εν θέματι προμήθεια, αφορά αποκλειστικά και μόνο εμένα και δεν βαραίνει την Α.Μ.Κ.Ε. «ΕΛΛΗΝΙΚΗ ΕΤΑΙΡΙΑ ΙΑΤΡΙΚΗΣ ΨΥΧΟΛΟΓΙΑΣ» και (γ) οι πληροφορίες και τα στοιχεία που εκπορεύονται από την συνεργασία μας με την Α.Μ.Κ.Ε. «ΕΛΛΗΝΙΚΗ ΕΤΑΙΡΙΑ ΙΑΤΡΙΚΗΣ ΨΥΧΟΛΟΓΙΑΣ» χαρακτηρίζονται ως απόρρητα και ως τοιούτα θα τα διαχειρίζομαι.

8. Η Εταιρεία, το προσωπικό και οι συνεργάτες μας / Ο ίδιος, το προσωπικό μου και οι συνεργάτες μου σεβόμαστε και τηρούμε αυστηρά το επαγγελματικό και επιχειρησιακό απόρρητο και χειριζόμαστε όλα τα θέματα και τα προσωπικά δεδομένα με απόλυτη εχεμύθεια και δεν ανακοινώνουμε κανένα στοιχείο, που εκπορεύεται από την συνεργασία μας με την Α.Μ.Κ.Ε. «ΕΛΛΗΝΙΚΗ ΕΤΑΙΡΙΑ ΙΑΤΡΙΚΗΣ ΨΥΧΟΛΟΓΙΑΣ», οπουδήποτε, χωρίς έγγραφη συναίνεση της τελευταίας.

9. Δεν έχει επιβληθεί σε βάρος της Εταιρείας την οποία εκπροσωπώ / Επιχειρήσής μου, οι κυρώσεις του οριζόντιου αποκλεισμού, κατά τα οριζόμενα στο άρθρο 74 του ν. 4412/2016.

10. Δεν έχει επιβληθεί σε βάρος μου αμετάκλητη καταδικαστική απόφαση για έναν από τους λόγους που αναφέρονται στην παρ. 1 του άρθρου 73 του ν. 4412/2016.

11. Δεν έχει επιβληθεί δικαστική ή διοικητική απόφαση με τελεσίδικη και δεσμευτική ισχύ για την αθέτηση των υποχρεώσεων μας όσον αφορά στην καταβολή φόρων ή εισφορών κοινωνικής ασφάλισης.
12. Η Εταιρεία / Επιχείρηση δεν έχει αποκλειστεί από διαγωνισμούς προμηθειών ή υπηρεσιών του δημοσίου τομέα.
13. Τηρούνται οι διατάξεις της ισχύουσας νομοθεσίας περί νόμιμης λειτουργίας της επιχείρησης, καθώς και υγείας, ασφάλειας των εργαζομένων και πρόληψης του επαγγελματικού κινδύνου.
14. Έχουν εκπληρωθεί και εκπληρώνονται οι κατά νόμο υποχρεώσεις όσον αφορά στην πληρωμή φόρων και εισφορών κοινωνικής ασφάλισης.
15. Προσκομίζω τα νομιμοποιητικά έγγραφα που ζητούνται από την «ΓΕΝΙΚΗ ΚΑΙ ΕΙΔΙΚΗ ΣΥΓΓΡΑΦΗ ΥΠΟΧΡΕΩΣΕΩΝ ΓΙΑ ΤΗΝ ΠΡΟΜΗΘΕΙΑ ΕΙΔΩΝ ΚΑΘΑΡΙΣΜΟΥ ΚΑΙ ΣΤΙΛΒΩΣΗΣ ΓΙΑ ΤΟ ΟΙΚΟΤΡΟΦΕΙΟ Α5 'ΙΝΙΜΑ Κέρκυρας' ΤΗΣ Α.Μ.Κ.Ε. «ΕΛΛΗΝΙΚΗ ΕΤΑΙΡΙΑ ΙΑΤΡΙΚΗΣ ΨΥΧΟΛΟΓΙΑΣ» και υποβάλω την προσφορά μου, σύμφωνα με το Υπόδειγμα Οικονομικής Προσφοράς του Παραρτήματος II αυτής.

.....,/...../2024

(Ονοματεπώνυμο - Υπογραφή – Σφραγίδα)